

발 간 등 록 번 호

11-1352000-000205-10

2019 사회복지관 운영관련 업무처리 안내

MINISTRY OF HEALTH AND WELFARE



알리는 글

- 이 안내서는 사회복지사업법 및 동법 시행규칙에서 규정하고 있는 사회복지관의 설치·운영기준 등에 관한 사항을 안내함으로써 지자체 담당공무원의 사회복지관 사업 운영·관리에 편의를 제공하기 위해 작성한 것입니다.

※ 본 안내서 Part. 2의 내용은 사회복지시설 공통적용사항에 관한 것으로, '2019 사회복지시설 관리안내' 책자 내용을 준용하였음을 알려드립니다.

- 사회복지관 운영비가 **2005년부터 지방이양사업**으로 분류되어 집행되고 있음에 따라 **각 지방자치단체**는 자율적으로 시설에 대한 예산을 편성·집행하되, 사회복지관 서비스 질 향상과 종사자의 처우개선을 위하여 **각별한 노력**을 기울여 주시기 바랍니다.

※ 사회복지관이 사업장으로서 준수해야 하는 「근로기준법」(근로기준정책과) 및 「산업안전보건법」(산재예방정책과) 관련 사항은 고용노동부로 문의하여 주시기 바랍니다.

- 또한, 사회복지사업법, 사회복지사업법 시행규칙, 사회복지법인 및 사회복지시설 재무·회계규칙, 지방교부세법 등 관계 법규에서 정하지 않은 사항에 대하여는 본 안내에서 정하는 바를 참고하여 지방자치단체의 장이 자율적으로 **지역실정에 맞는 사업안내서를 작성·시행**하기 바랍니다.

※ 「2019 사회복지관 운영관련 업무처리 안내」PDF 파일 및 신규대비표는 '보건복지부 홈페이지 > 정보 > 법인/시설/단체' 란에서 검색하여 활용하시기 바랍니다.

Part. 1

2019 사회복지관 운영 안내

I. 사회복지관의 목표와 기본원칙	4
1. 사회복지관의 정의	4
2. 사회복지관의 목표	4
3. 사회복지관의 연혁	4
4. 사회복지관 운영의 기본원칙	6
II. 사회복지관 사업	10
1. 사례관리기능	13
2. 서비스제공기능	18
3. 지역조직화기능	20
III. 사회복지관의 설치·운영	22
1. 사회복지관의 설치	22
2. 사회복지관의 운영	23
3. 경비의 부담	25
4. 경비의 지출	26
5. 사회복지관 현황보고 등	28
6. 사회복지관 운영관련 타법 준수 사항	29
7. 시설운영관련 참고사항(각종 감사 시 지적되는 사항 예시)	31
[참고] 사회복지관 인력기준	34
[서식] 사회복지관 현황보고서	35

Part. 2

2019 사회복지시설 관리안내

I. 사회복지시설 공통적용사항	42
1. 사회복지시설 설치관련 참고사항	42
2. 사회복지시설 운영관련 참고사항	54
3. 사회복지시설 종사자 관리	71
4. 사회복지시설 종사자 호봉 관련	76
5. 사회복지시설 휴지·재개·자진폐지	77
6. 사회복지시설에 대한 행정처분	78
7. 사회복지시설 지도·감독	82
8. 사회복지시설 평가	84
9. 사회복지무제도	89
10. 사회복지시설장 등의 실종아동·장애인 발견 시 신고 및 신상카드 제출 의무	100
II. 사회복지시설 업무의 전자화 시책	110
1. 사회복지시설 업무의 전자화	110
2. 사회복지시설정보시스템의 활용	112
3. 사회복지시설 온라인 보고	115
4. 사회복지시설 행정업무지원시스템(공무원용)	128
5. 기타사항	129

III. 사회복지시설의 안전관리	134
1. 보험가입여부 확인	134
2. 시설안전점검 실시	136
3. 안전관리 인력 확보	138
4. 안전관리 교육·훈련	139
5. 시설 설치신고 시 소방관계 법령 준수 여부 확인	140
6. 재난·안전 관련 주체별 주요 임무	140
IV. 「사회복지법인 및 사회복지시설 재무·회계규칙」	144
1. 총 칙	144
2. 예 산	146
3. 결 산	151
4. 회 계	153
5. 물 품	156
6. 후원금의 관리	157
7. 감사의 실시	166
[붙임] 「사회복지법인 및 사회복지시설 재무·회계규칙」(全文)	167

Part. 3

부 록

1. ○○시설 운영위원회 운영규정(안) (예시)	246
2. 사회복지시설 수탁자선정심의위원회 운영기준(안) (예시)	251
3. 사회복지시설 종사자 호봉의 획정 및 승급 등 참조사항	258
4. 사회복지시설의 종류	269
5. 미세먼지 단계별 사회복지관 대응요령	271
6. 2018년 전국 사회복지관 현황	273

MINISTRY OF HEALTH AND WELFARE

I. 사회복지관의 목표와 기본원칙

II. 사회복지관 사업

III. 사회복지관의 설치·운영

[참고] 사회복지관 인력기준

[서식] 사회복지관 현황보고서

1

PART

2019 사회복지관 운영 안내

2019 사회복지관 운영 안내



사회복지관의 목표와 기본원칙

- 1 사회복지관의 정의
- 2 사회복지관의 목표
- 3 사회복지관의 연혁
- 4 사회복지관 운영의 기본원칙

사회복지관의 목표와 기본원칙

1 사회복지관의 정의

사회복지관이란 지역사회를 기반으로 일정한 시설과 전문 인력을 갖추고 지역 주민의 참여와 협력을 통하여 지역사회복지문제를 예방하고 해결하기 위하여 종합적인 복지서비스를 제공하는 시설을 말한다.

여기서 지역사회복지관 주민의 복지증진과 삶의 질 향상을 위하여 지역사회차원에서 전개하는 사회복지를 말한다.

2 사회복지관의 목표

사회복지관은 사회복지서비스 욕구를 가지고 있는 모든 지역사회주민을 대상으로 보호서비스, 재가복지서비스, 자립능력 배양을 위한 교육훈련 등 그들이 필요로 하는 복지서비스를 제공하고, 가족기능 강화 및 주민상호간 연대감 조성을 통한 각종 지역사회문제를 예방·치료하는 종합적인 복지서비스 전달기구로서 지역사회 주민의 복지증진을 위한 중심적 역할을 수행하여야 한다.

3 사회복지관의 연혁

- 1906년 : 원산 인보관운동에서 사회복지관사업 태동
- 1921년 : 서울에 최초로 태화여자관 설립
- 1926년 : 원산에 보혜여자관 설립
- 1930년 : 서울에 인보관 설치
- 1975년 : 국제사회복지관연합회 회원국 가입
- 1976년 : 한국사회복지관연합회 설립(22개 사회복지관)
- 1983년 : 사회복지사업법 개정으로 사회복지관 운영 국고보조

- 1986년 : 사회복지관 운영·국고보조사업지침 수립
- 1989년 : 주택건설촉진법 등에 의해 저소득층 영구임대아파트 건립 시 일정규모의 사회복지관 건립을 의무화
- 1989년 : 사회복지관설치·운영규정 제정
- 1989년 : 사회복지법인 한국사회복지관협회 설립
- 2004년 : 사회복지사업법 시행규칙 사회복지관의 설치기준 신설
 - * 사회복지관 설치운영규정 폐지
- 2005년 : 사회복지관 운영사업 지방이양사업으로 분류
- 2012년 : 사회복지사업법 개정(2012.8.5. 시행)
 - * 사회복지관의 설치 등 규정 신설

제34조의5(사회복지관의 설치 등) ① 제34조제1항과 제2항에 따른 시설 중 사회복지관은 지역 사회의 특성과 지역주민의 복지욕구를 고려하여 서비스 제공 등 지역복지증진을 위한 사업을 실시할 수 있다.

② 사회복지관은 모든 지역주민을 대상으로 사회복지서비스를 실시하되, 다음 각 호의 지역 주민에게 우선 제공하여야 한다.

1. 「국민기초생활 보장법」에 따른 수급자 및 차상위계층
2. 장애인, 노인, 한부모가족 및 다문화가족
3. 직업 및 취업알선이 필요한 자
4. 보호와 교육이 필요한 유아·아동 및 청소년
5. 그 밖에 사회복지관의 사회복지서비스를 우선 제공할 필요가 있다고 인정되는 사람

③ 그밖에 사회복지관의 설치·운영·사업 등에 필요한 사항은 보건복지부령으로 정한다.

● 연도별 사회복지관 현황

구 분	'05	'10	'11	'12	'13	'14	'15	'16	'17	'18
개소 수	391	425	433	437	439	442	452	459	464	463

4 사회복지관 운영의 기본원칙

사회복지관이 행하는 사회복지사업은 인도주의와 서비스를 필요로 하는 자의 존엄유지를 전제로 다음 각 호의 기본원칙에 따라 수행되어야 한다.

가 지역성의 원칙

사회복지관은 지역사회의 특성과 지역주민의 문제나 욕구를 신속하게 파악하여 지역사회의 문제를 해결하기 위한 사업 계획을 수립하고 이에 따른 서비스를 제공하여야 하며, 지역주민의 적극적 참여를 유도하여 주민의 능동적 역할과 책임의식을 조성하여야 한다.

나 전문성의 원칙

사회복지관은 다양한 지역사회문제에 대처하기 위해 일반적 프로그램과 특정한 문제를 해결할 수 있는 전문적 프로그램이 병행될 수 있도록 지식과 기술을 보유한 전문인력이 사업을 수행하도록 하고, 이들 인력에 대한 지속적인 재교육 등을 통해 전문성을 증진토록 하여야 한다.

다 책임성의 원칙

사회복지관은 서비스 이용자의 욕구를 충족하고 지역사회문제를 해결함에 있어서 효과성을 극대화하기 위하여 최선의 노력을 기울여야 한다.

라 자율성의 원칙

사회복지관은 다양한 복지서비스를 효율적으로 제공하기 위하여 사회복지관의 능력과 전문성이 최대한 발휘될 수 있도록 자율적으로 운영하여야 한다.

마 통합성의 원칙

사회복지관은 사업을 수행함에 있어 지역내 공공 및 민간복지기관간에 연계성과 통합성을 강화시켜 지역사회복지 체계를 효율적이고 효과적으로 운영되도록 하여야 한다.

바 자원활용의 원칙

사회복지관은 주민욕구의 다양성에 따라 다양한 기능인력과 재원을 필요로 하므로 지역사회내의 복지자원을 최대한 동원·활용하여야 한다.

사 중립성의 원칙

사회복지관은 정치활동, 영리활동, 특정 종교활동 등에 이용되지 않게 중립성이 유지되어야 한다.

아 투명성의 원칙

사회복지관은 자원을 효율적으로 이용하고 운영과정의 투명성을 유지하여야 한다.

2019 사회복지관 운영 안내



사회복지관 사업

- 1 사례관리기능
- 2 서비스제공기능
- 3 지역조직화기능

사회복지관 사업

- 사회복지관에서는 저소득 취약계층과 지역주민에 대한 실질적인 사회복지서비스가 이루어질 수 있도록 각 사업을 유기적으로 연계하여 실시하여야 한다.
- 사회복지관 사업의 대상
 - 사회복지관 사업의 대상은 사회복지서비스 욕구를 가지고 있는 모든 지역주민으로 한다.
 - 다만, 다음 각호의 주민을 우선적인 사업대상으로 하여야 한다.
 - 1) 「국민기초생활보장법」에 따른 수급자 및 차상위계층
 - 2) 장애인, 노인, 한부모가족 및 다문화가족
 - 3) 직업 및 취업알선이 필요한 사람
 - 4) 보호와 교육이 필요한 유아·아동 및 청소년
 - 5) 그 밖에 사회복지관의 사회복지서비스를 우선 제공할 필요가 있다고 인정되는 사람
- 사회복지관 사업의 내용
 - 사회복지관은 지역사회의 특성과 지역주민의 복지욕구에 대한 조사결과를 바탕으로 해당 사회복지관의 실정에 적합한 사업내용을 자율적으로 정하되, 사회복지사업법 시행규칙 별표3에서 정하고 있는 사회복지관의 3대 기능(사례관리 기능, 서비스제공기능, 지역조직화기능)을 균형 있게 수행하여야 한다.
 - 다만, 관할 시장·군수·구청장이 지역적 특성을 감안하여 필요하다고 인정한 경우에는 예외사항을 두거나 별도의 사업을 개발·추진할 수 있다.

참고 사회복지사업법 시행규칙

제23조의2 ① 사회복지관에는 사무분야와 별표 3에 따른 사업분야별로 이를 수행할 수 있는 직원을 각각 두거나 겸직할 수 있도록 하되, 직원의 수는 사회복지관의 규모 및 수행하는 사업을 고려하여 정하여야 한다.

● 사회복지관의 사업(사회복지사업법 시행규칙 별표 3)

기능	사업분야	사업 및 내용
사례 관리 기능	사례발굴	지역 내 보호가 필요한 대상자 및 위기 개입대상자를 발굴하여 개입계획 수립
	사례개입	지역 내 보호가 필요한 대상자 및 위기 개입대상자의 문제와 욕구에 대한 맞춤형 서비스가 제공될 수 있도록 사례개입
	서비스연계	사례개입에 필요한 지역 내 민간 및 공공의 가용자원과 서비스에 대한 정보 제공 및 연계, 의뢰
서비스 제공 기능	가족기능강화	<ol style="list-style-type: none"> 1. 가족관계증진사업 : 가족원간의 의사소통을 원활히 하고 각자의 역할을 수행함으로써 이상적인 가족관계를 유지함과 동시에 가족의 능력을 개발·강화하는 사업 2. 가족기능보완사업 : 사회구조 변화로 부족한 가족기능, 특히 부모의 역할을 보완하기 위하여 주로 아동·청소년을 대상으로 실시되는 사업 3. 가정문제해결·치료사업 : 문제가 발생한 가족에 대한 진단·치료·사회복귀 지원사업 4. 부양가족지원사업 : 보호대상 가족을 돌보는 가족원의 부양부담을 줄여 주고 관련 정보를 공유하는 등 부양가족 대상 지원사업 5. 다문화가정, 북한이탈주민 등 지역 내 이용자 특성을 반영한 사업
	지역사회보호	<ol style="list-style-type: none"> 1. 급식서비스 : 지역사회에 거주하는 요보호 노인이나 결식아동 등을 위한 식사제공 서비스 2. 보건의료서비스 : 노인, 장애인, 저소득층 등 재가복지사업대상자들을 위한 보건·의료관련 서비스 3. 경제적지원 : 경제적으로 어려운 지역사회 주민들을 대상으로 생활에 필요한 현금 및 물품 등을 지원하는 사업 4. 일상생활 지원 : 독립적인 생활능력이 떨어지는 요보호 대상자들이 시설이 아닌 지역사회에 거주하기 위해서 필요한 기초적인 일상생활 지원서비스 5. 정서서비스 : 지역사회에 거주하는 독거노인이나 소년소녀가장 등 부양가족이 없는 요보호 대상자들을 위한 비물질적인 지원 서비스 6. 일시보호서비스 : 독립적인 생활이 불가능한 노인이나 장애인 또는 일시적인 보호가 필요한 실직자·노숙자 등을 위한 보호서비스 7. 재가복지봉사서비스 : 가정에서 보호를 요하는 장애인, 노인, 소년·소녀가장, 한부모가족 등 가족기능이 취약한 저소득 소외계층과 국가유공자, 지역사회 내에서 재가복지봉사서비스를 원하는 사람에게 다양한 서비스 제공
	교육문화	<ol style="list-style-type: none"> 1. 아동·청소년 사회교육 : 주거환경이 열악하여 가정에서 학습하기 곤란하거나 경제적 이유 등으로 학원 등 다른 기관의 활용이 어려운 아동·청소년에게 필요한 경우 학습 내용 등에 대하여 지도하거나 각종 기능 교육

기능	사업분야	사업 및 내용
		2. 성인기능교실 : 기능습득을 목적으로 하는 성인사회교육사업 3. 노인 여가·문화 : 노인을 대상으로 제공되는 각종 사회교육 및 취미교실 운영사업 4. 문화복지사업 : 일반주민을 위한 여가·오락프로그램, 문화 소외집단을 위한 문화프로그램, 그 밖에 각종 지역문화행사사업
	자활지원 등 기타	1. 직업기능훈련 : 저소득층의 자립능력배양과 가계소득에 기여할 수 있는 기능훈련을 실시하여 창업 또는 취업을 지원하는 사업 2. 취업알선 : 직업훈련 이수자 기타 취업희망자들을 대상으로 취업에 관한 정보제공 및 알선사업 3. 직업능력개발 : 근로의욕 및 동기가 낮은 주민의 취업욕구 증대와 재취업을 위한 심리·사회적인 지원프로그램 실시사업 4. 그 밖의 특화사업
지역 조직화 기능	복지네트워크 구축	지역 내 복지기관·시설들과 네트워크를 구축함으로써 복지서비스 공급의 효율성을 제고하고, 사회복지관이 지역복지의 중심으로서의 역할을 강화하는 사업 - 지역사회연계사업, 지역육구조사, 실습지도
	주민조직화	주민이 지역사회 문제에 스스로 참여하고 공동체 의식을 갖도록 주민 조직의 육성을 지원하고, 이러한 주민협력강화에 필요한 주민의식을 높이기 위한 교육을 실시하는 사업 - 주민복지증진사업, 주민조직화 사업, 주민교육
	자원 개발 및 관리	지역주민의 다양한 욕구 충족 및 문제해결을 위해 필요한 인력, 자원 등을 발굴하여 연계 및 지원하는 사업 - 자원봉사자 개발·관리, 후원자 개발·관리

● 사회복지관 전체 바닥면적 중 1개 프로그램의 사업에 사용되는 바닥면적은 사무실 등의 공간을 제외하고 사회복지관 사업에 직접 사용되는 바닥면적의 40% 이상을 초과하지 않아야 한다. 다만, 기존(2002년 이전)에 신고 등 행정절차를 거친 사항에 대하여는 적용하지 아니한다.

● 사회복지관의 명칭은 “○○사회복지관” 또는 “○○종합사회복지관”으로 사용하여야 한다.

(예 : “××사회관”, “××복지회관”, “××사회근로복지관” 등의 명칭은 사회복지사업법 제34조의5에 따른 사회복지관으로 인정하지 않음)

1 사례관리기능

가 사례발굴

- 지역 내 보호가 필요한 대상자 및 위기개입 대상자를 발굴하여 개입 계획 수립

나 사례개입

- 지역내 보호가 필요한 대상자 및 위기개입 대상자의 문제와 욕구에 대한 맞춤형 서비스가 제공될 수 있도록 사례개입

다 서비스 연계

- 사례개입에 필요한 지역 내 민간 및 공공의 가용자원과 서비스에 대한 정보 제공 및 연계, 의뢰

참고 사회복지관의 사례관리

1. 사례관리의 목적 및 목표

1) 목적

: 복합적인 상황에서 도움을 필요로 하는 주민들을 대상으로 전문성을 기반으로 한 체계적인 욕구사정과 지역사회자원 연계를 통해 사례주인과 그 가족의 사회적 기능을 강화·유지한다.

2) 목표

- 사례주인의 욕구를 정확히 분석하여 개인에게 적합한 서비스를 제공·연계하고, 강점을 강화할 수 있는 실천 활동을 통해 문제해결역량을 강화한다.
- 사례주인의 비공식 자원 및 지역사회 지지체계 형성을 지원하여 사례주인의 사회적 관계망을 확장한다.
- 지역 내 다양한 서비스와 자원을 연계·활용하기 위한 통합사례관리 네트워크를 강화한다.

2. 사례관리의 대상

- 지역 내 복합적인 문제 및 욕구를 보이는 개인 또는 가족
- 국민기초생활수급자, 차상위 계층 및 기타 저소득층에 속하는 개인 또는 가족
- 경제적, 심리·사회적, 신체적 어려움으로 가족해체, 경제적 기능상실 등 위기상황에 놓인 개인 또는 가족

3. 사례관리 예시

- <case A> : 'L'종합사회복지관

사회복지관에서 서비스를 이용하고자 하는 모든 사람을 대상으로 초기상담을 진행하고, 사례관리 대상자를 선정하는 회의에 서비스 제공 부서가 함께 참여함으로써 복합적인 문제를 보이는 사례관리 대상자에게 가장 적절한 개입 방식을 선정하고 개별 욕구에 맞는 서비스를 효율적으로 연계할 수 있는 체계를 갖추고 있음

- <case B> : 'S'종합사회복지관

사례관리 대상자의 강점을 발견하고 활용할 수 있도록 지원하는 강점관점 지역기반 사례관리를 실시하고 있음. 사례관리 대상자의 욕구 또는 문제를 해결할 때 사례관리 대상자의 자원(강점, 이웃관계 등)을 우선 활용하는 방법을 모색하고, 비공식 자원, 공식적 자원을 다음으로 지원할 것을 원칙으로 하고 있음

예시 사례관리 프로세스 : case A

(1) 접수 및 스크리닝, 판정

2013년 복지관 3대 기능 전환 이후 사례지원기능이 강화되면서 사례지원팀에서는 초기 사례 지원 프로세스 과정 중 「초기상담 및 스크리닝(판정)」과정에 대한 논의가 이루어짐. 부서별로 초기상담을 진행하고 있었으나 포괄적인 서비스 이용 정보 제공과 접수 과정 전/후의 관리체계 필요성이 제기되면서, 스크리닝·판정에 3대 기능사업(사례관리지원팀-담당부서)을 포함한 서비스제공 부서가 함께 참여하게 되었고, 이를 통해 원활한 서비스 지원과 서비스 누락을 예방할 수 있게 됨.

※ 각 부서에서 초기상담 진행 후 사례지원팀에서 취합, 판정회의 진행 (사례관리 경력 3년 이상자)

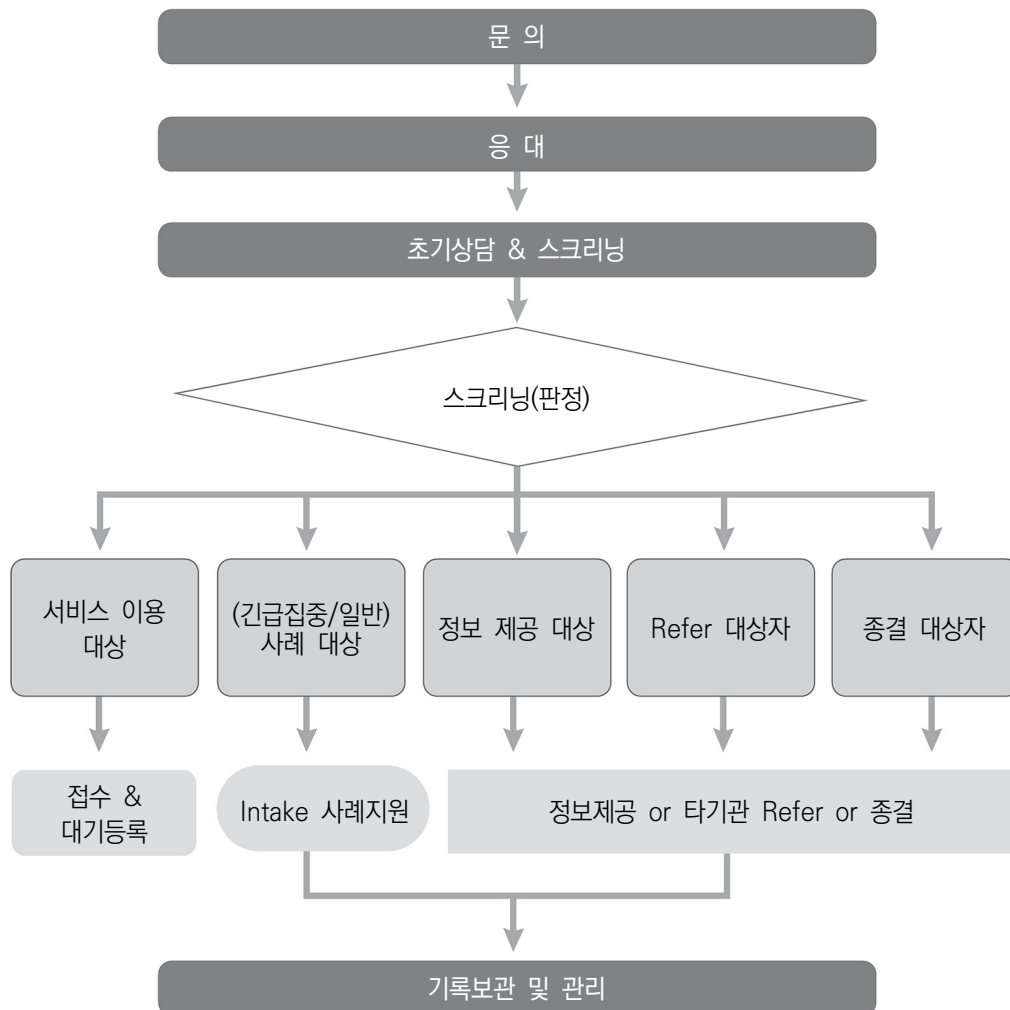

(2) 사례관리 진행과정

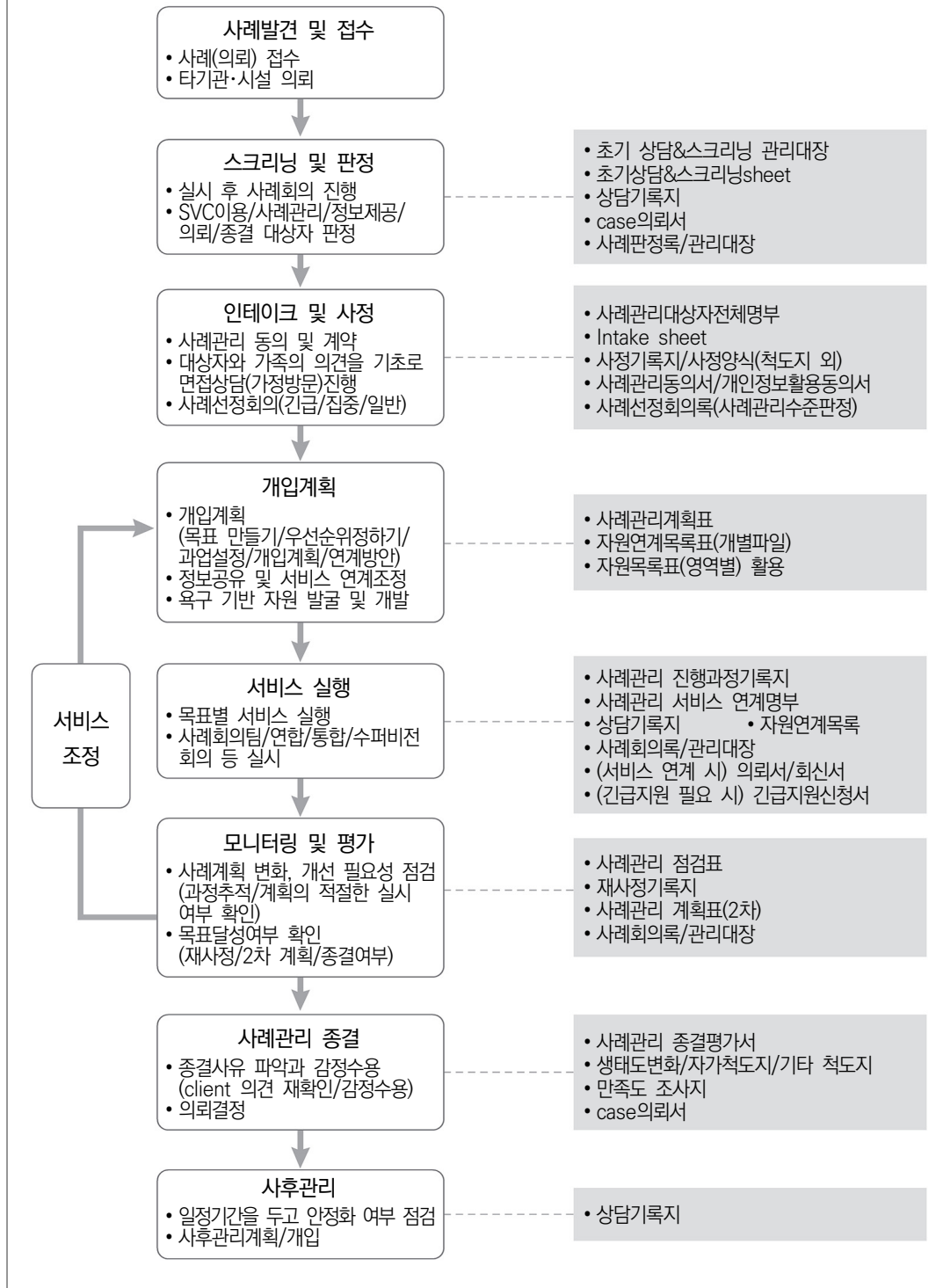

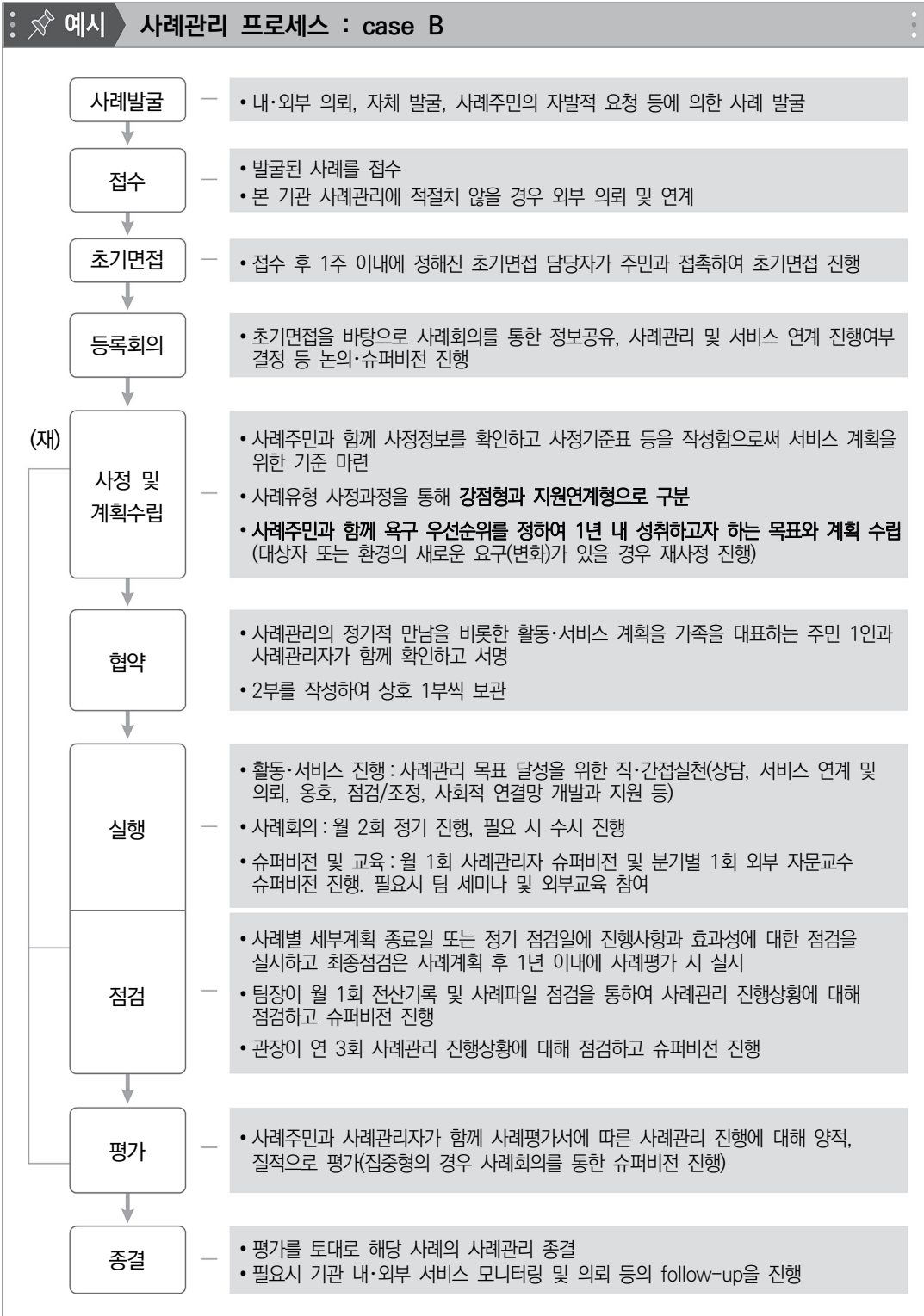

2 서비스제공기능

가 가족기능강화사업

- 가족관계 증진사업
 - 교육 및 훈련 프로그램, 상담 및 검사 등
- 가족기능 보완사업
 - 아동·청소년 대상 방과 후 보호 및 보육·교육, 진로탐색 및 지도, 사회성 향상 집단 프로그램, 학교사회사업 등
- 가정문제 해결·치료사업
 - 신체 및 정신장애인 교육·특수치료·사회적응 프로그램, 청소년 및 위기가정, 폭력·학대가정 개입 등
- 부양가족 지원사업
 - 치매노인 및 장애인, 만성질환자 등 부양가족 지원
- 다문화가정, 북한이탈주민 등 지역 내 이용자 특성을 반영한 사업

나 지역사회보호사업

- 급식서비스
 - 식사 및 밑반찬 배달, 경로식당 등 급식 운영
- 보건의료서비스
 - 의료, 간병, 각종 치료, 보건교육, 방문간호, 영양 서비스
- 경제적 지원
 - 현금 및 후원품 지원
- 일상생활 지원
 - 가사서비스, 목욕 및 이·미용, 심부름, 차량지원, 주거환경 개선 등

- 정서서비스

- 정서지원 및 멘토링 등

- 일시보호 서비스

- 주·단기보호, 쉼터, 공동생활가정 등

- 재가복지봉사서비스

- 가사, 간병, 정서, 결연, 의료, 자립지원, 주민교육서비스 등

다 교육문화사업

- 아동·청소년 사회교육

- 학습지도 및 예·체능 등 각종 기능교육

- 성인기능교실

- 자격취득 교육 및 기능교육
- 교양강좌

- 노인 여가·문화

- 노인 건강운동교실
- 여가 프로그램, 교육교양 프로그램
- 경로당 지원사업

- 문화복지사업

- 일반주민 여가 프로그램
- 소외집단 대상 프로그램: 문화체험, 캠프 등
- 주민문화행사

다 자활지원 등 기타 사업

- 직업기능훈련

- 이·미용, 조리, 컴퓨터 등 기능훈련, 창업 교실, 서비스교육

- 취업알선
 - 가사도우미, 간병인, 사무원, 일용직 등 알선
 - 취업·부업 안내센터 및 창업정보센터 운영
- 직업능력개발
 - 근로의욕 고취 프로그램, 재활프로그램
- 그 밖의 특화사업
 - 지역사회 욕구에 근거하여 특성화, 차별화된 특화사업 개발, 운영

3 지역조직화기능

가 복지네트워크 구축

- 지역사회연계사업
 - 지역 내 유관기관 연계사업, 지역복지협의회 활동
- 지역욕구조사
- 사회복지전공 대학(원)생 실습지도

나 주민조직화

- 주민복지증진사업
 - 지역행사, 주민편의시설 제공 등 시설개방, 복지정보 제공
- 주민조직화 사업
 - 주민조직 운영, 지역사회운동을 통한 지역문제 해결
- 주민교육
 - 주민지도자 교육, 사회복지 교육

다 자원개발 및 관리

- 자원봉사자 및 후원자 개발·관리



사회복지관의 설치·운영

- 1 사회복지관의 설치
- 2 사회복지관의 운영
- 3 경비의 부담
- 4 경비의 지출
- 5 사회복지관 현황보고 등
- 6 사회복지관 운영관련 타법 준수 사항
- 7 시설운영관련 참고사항
(각종 감사 시 지적되는 사항 예시)

사회복지관의 설치·운영

1 사회복지관의 설치

가 시설의 설치·운영계획

- 시·도지사 및 시장·군수·구청장은 관내의 저소득층 밀집지역, 요보호대상자 및 인구수, 기타 지역의 특성 등을 고려하여 사회복지관의 설치·운영에 관한 중·장기 육성계획을 수립하고, 동 계획에 의하여 사회복지관이 설치·운영되도록 한다.

나 시설 설치의 우선순위

- 시·도지사 및 시장·군수·구청장이 사회복지관을 설치코자 할 때에는 저소득층 밀집지역에 우선 설치하되, 사회복지관이 일부 지역에 편중되지 않도록 한다.

다 설치·운영주체

- 사회복지관은 지방자치단체, 사회복지법인 및 기타 비영리법인이 설치·운영할 수 있다.
- 지방자치단체는 사회복지관을 설치한 후 사업의 전문성을 향상시키기 위해 운영 능력이 있는 사회복지법인 등에 위탁하여 운영할 수 있다.
- 지방자치단체는 공공단체의 시설물을 위탁받아 사회복지관을 설치·운영하거나 사회복지법인 등에 위탁하여 운영할 수 있다.

라 시설설치 시 유의사항

- 사회복지관을 설치하고자 하는 자는 다음 사항을 준수하여 건축의 설계 및 시공을 하여야 한다.

- 1) 지역실정에 부합하는 종합서비스 기능을 제공하기 위한 강당, 회의실, 자원봉사자실, 방음설비를 갖춘 상담실 등의 서비스 공간을 마련하여야 한다.
 - 2) 장애인, 임산부 및 노약자의 이용에 지장이 없도록 출입문·계단·화장실 등에 편의시설을 설치하여야 한다.
 - 3) 건축물의 시공에 있어서 에너지효율성을 고려하되, 화재예방 시설 등 시설물의 관리 및 안전점검 등에 필요한 설비를 갖추도록 한다.
 - 4) 그 밖의 지역특성 및 주민의 욕구에 알맞은 설비를 갖추어야 한다.
- 시장·군수·구청장은 사회복지관의 건축허가 시에는 유의사항에서 정한 사항을 준수토록 지도하여야 한다.

2 사회복지관의 운영

가 사업계획의 수립

- 사회복지관의 사업계획 수립 시에는 지역주민의 복지욕구에 대한 조사, 주민간담회 및 공청회 등을 통하여 지역주민은 물론 시민단체, 관계행정기관 등 지역사회 구성원들의 의견을 충분히 수렴하여 반영하도록 한다.

나 행정기관 연계

- 시·도지사 및 시장·군수·구청장은 사회복지관이 지역사회보장협의체에 참여하여 시·군·구청, 읍·면·동사무소 등 일선 행정기관과 연계하는 등 업무수행에 있어서 민·관의 파트너십 형성을 통한 관리 및 운영의 실효성이 높아질 수 있도록 적극 장려한다.

다 자원봉사자의 교육 및 활용

- 사회복지관장은 주민참여를 통해 사회복지관 사업의 효율을 높이기 위하여 사업의 전문분야별로 전문지식과 기술을 가진 자원봉사자를 발굴하여 교육 후 활용토록 한다.

- 자원봉사자에 대해서는 사회복지관 사업에 대한 예비지식을 사전에 충분히 숙지토록 하여 책임을 고양토록 하고, 항상 계획적이고 조직적으로 활용할 수 있도록 하여야 한다.

라 비용의 수납

- 사회복지관은 주민의 적극적인 참여를 유도하고 사업의 효과를 높이기 위하여 사업에 소요되는 최소한의 실비를 이용자로부터 수납할 수 있다. 다만, 실비이용료 수납 프로그램에 대하여는 국민기초생활보장 수급권자 및 혜택을 못 받는 저소득층 등 무료 이용자를 20% 내외로 한다.
 - 사업에 소요되는 최소한의 실비를 책정하기 어려운 경우, 사회복지관장은 산출 기준을 첨부하여 운영위원회에 심의를 요청하여 결정할 수 있다.
- 수납된 실비이용료는 사회복지관의 세입예산에 편입하여 실비이용료를 받는 사업의 자체비용에 충당하고, 그 외 남은 금액에 대하여는 국민기초생활보장 수급권자 및 혜택을 못 받는 저소득층을 위한 사업에 우선적으로 사용하여야 한다.

마 관리운영규정

- 사회복지관 운영주체는 지방자치단체장의 시설운영 지침을 참고하여 조직·인사·복무·보수·회계·물품·문서 등 사회복지관의 관리·운영에 관하여 필요한 규정을 정하여 시행하여야 한다.

바 직원의 채용

- 법인이 운영하는 사회복지관의 직원은 정관이 정하는 바에 따라 법인의 대표이사 또는 관장이 임면하되, 신규채용은 직위에 관계없이 공개모집을 원칙으로 한다.
- 사회복지관의 관장과 각 분야별 책임자는 다음의 자격을 갖춘 자로 한다(사회복지사업법 시행규칙 제23조의2제2항).
 - 관장 : 2급 이상의 사회복지사자격증 소지자 또는 이와 동등한 자격이 있다고 법 제36조에 따른 운영위원회에서 인정한 자

- 사무분야의 책임자 : 3급 이상의 사회복지사자격증 소지자 또는 이와 동등한 자격이 있다고 운영위원회에서 인정한 자
- 그 밖의 사업분야의 책임자 : 해당분야의 자격증 소지자
- 사회복지관 3대 기능의 원활한 수행을 위해 지방자치단체 및 운영주체는 인력 기준을 준수하도록 노력하여야 한다.(인력기준 참고 p.34)
- 다만, 지방자치단체는 사회복지사업법 시행규칙 제23조의2제3항 별표3에서 규정한 기능수행여부 및 지역복지수요 등 지역 실정을 고려하여 인력기준을 조정할 수 있다.
- 사회복지사업법 시행규칙 별표3에 따른 사업을 수행하기 위해 복지관에 직접 고용된 자(4대보험 확인 등)는 인건비를 보조금으로 지원받았는지 여부와 상관 없이 사회복지관에서 근무한 경력을 100% 인정받을 수 있다(계약직의 경우 실 근무기간 따져 경력 인정 가능).

3 경비의 부담

가 부지의 확보

- 사회복지관의 건립부지는 지방자치단체, 사회복지법인 또는 비영리법인이 확보한다.

나 건립비

- 사회복지관의 건립비는 지방자치단체, 사회복지법인 또는 비영리법인이 부담한다.
- 지방자치단체의 장은 사회복지관의 지역별 균형배치와 확충을 위하여 건립부지를 확보하고 있으며, 건립이후 운영계획이 합리적이고, 재원조달 등 사업수행 능력이 있는 지방자치단체, 사회복지법인(신규법인을 포함한다) 또는 비영리법인에 대하여 지방교부세법 및 지방재정법 등에 의하여 건립비를 지원할 수 있다.

다 기능보강비

- 지방자치단체의 장은 사회복지관에 대해 시설물의 부족과 노후로 인한 시설 증·개축비와 직업보도장비, 도서실, 강당, 유아교육, 식당, 사무용설비 등의 장비 구입비를 지방교부세법 및 지방재정법등에 의하여 지원할 수 있다.

라 운영경비

- 지방자치단체의 장은 지방자치단체, 사회복지법인, 비영리법인 등이 설치·운영하고 있는 시설로서 사업수행능력과 사업실적 등을 고려하여 사회복지관의 운영에 소요되는 운영경비를 지방교부세법 및 지방재정법 등에 의하여 지원한다.
- 다른 법령(사업지침 등을 포함한다)에 의하여 별도로 허가된 사업을 수행하는 경우 해당 법령에 의하여 지원하는 운영경비는 별개의 것으로 본다.
- 지방자치단체의 장은 지역주민에게 양질의 복지서비스를 제공하기 위하여 필요하다고 인정하는 경우 그 사업에 소요되는 운영경비를 별도로 지원할 수 있다.
- 사회복지관 운영주체(법인 등)도 자체재원을 확보하여 사회복지관 운영비를 추가로 지원할 수 있도록 노력하여야 한다.
- 지방자치단체의 장은 사회복지관에 지원하는 운영경비 산출기준을 정하되, 인건비는 각 사회복지관 인력기준(p.34)을 고려하고 사업비 및 관리운영비는 복지관의 사업내용 및 규모 등을 고려하여 정한다.

4 경비의 지출

가 기능보강비

- 대상사업 선정 시 공개모집 원칙
 - 사회복지시설·법인 운영과 관련하여 보조금 횡령 등 회계부정과, 법인 기본재산의 임의처분 등 비리행위가 지속적으로 발생하여 동 시설 지원 예산의 효율적 집행과 운영 투명성 제고를 위한 제도개선방안 마련(국가청렴위원회, '06.12.11)하여야 한다.

- 기초 및 광역 자치단체에서 사회복지시설 신축 및 증·개축을 지원하는 기능보강 대상사업 모집 시 투명성·공정성을 제고하기 위해 사업개요 등을 공고하는 등 공개적으로 모집해야 한다.
 - 기능보강 사업 신청의 내실화를 위해 사업계획서 작성 등 신청에 필요한 적정기간(예 : 1개월)을 부여한다.
 - 기능보강 대상시설 선정과정의 공정성 및 객관성을 제고하기 위하여 신축 및 증·개축 지원대상 결정기준을 구체화한다.
- < 예 시 >
- 신축 : 시설수요, 부지확보, 건축 등 인·허가 가능성, 기본재산출연 등
 - 증·개축 : 시설안전, 입소·대기인원, 시설평가결과 등
 - 기능보강 대상시설 선정 시 소방·전기·가스 안전, 시설 노후화 개·보수, 석면·우레탄·드라이비트 제거, 지진 대비 내진보강 등 시설물 안전 관련 사항을 우선하여 검토한다.
 - 지원대상 결정의 투명성·객관성을 확보하기 위해 외부전문가 등이 참여하는 심의 절차를 거쳐 결정하고, 선정 결과를 행정기관 홈페이지 등에 공개한다.
 - 지원조건 및 「사회복지법인 및 사회복지시설 재무·회계규칙」의 규정에 의하여 집행한다.

나 운영경비

- 인건비, 사업비, 시설운영유지비, 공공요금, 제경비 등은 전년도 집행실적 등을 감안하여 최대한 절약하여 집행한다.
- 저소득층에 대한 상담, 취업알선, 결연, 자원봉사자 교육, 주민교육, 지역실태조사, 홍보 등은 사업비로 지출한다.
- 사회복지관의 경우 사회복지사업법 시행규칙 별표3에서 사업을 명시하고 있으므로, 사회복지관의 사업비는 별표3에서 정한 사업을 성격별·유형별로 구분하여 목록으로 설정할 수 있다.
- 직업·부업 기능훈련, 청소년 기능교실 운영, 취미·교양교실 운영, 영·유아보호 등은 실비이용료로 충당한다.

- 저소득 취약계층의 자립지원을 위하여 직업·부업 기능훈련 등 실비이용료를 받는 사업에는 국민기초생활보장 수급권자 등 저소득층 주민이 원하는 경우 우선권을 부여하여야 하며, 이 경우 저소득계층에 대하여는 상담을 통해 이용료를 감면할 수 있다.
- 관장, 사회복지사, 사무원 등 실비이용료를 받지 않는 사업에 종사하는 직원에 대한 인건비로 지출할 수 있으며, 실비이용료를 받는 프로그램에 종사하는 기능교사 등의 인건비는 실비이용료 등으로 충당한다.
- 국민건강보험료, 고용보험료, 산재보험료, 퇴직금 적립금, 국민연금(60세 미만인 자에 한함) 등의 “사용자 부담분”으로 지출한다.
- 지방자치단체에서 지원하는 운영경비로 사회복지관 사업수행에 필요한 관련단체의 가입비, 회비, 종사자 교육비 등을 지출할 수 있다.
- 직원(종사자)의 출산, 병가, 휴직 등의 사유로 인력의 공백이 발생할 경우 해당 직원(종사자)의 인건비 범위 내에서 대체인력을 활용할 수 있으며, 대체 인력 인건비는 해당 직원(종사자)의 인건비 범위 내에서 기본급 및 수당 등 급여로 지급할 수 있다.
- 지원조건 및 「사회복지법인 및 사회복지시설 재무·회계규칙」의 규정에 의하여 집행한다.

5 사회복지관 현황보고 등

- 현황보고
 - 각 시·도지사는 재정의 지원여부와 관계없이 관내에서 사회복지사업법의 규정에 의하여 설치·운영 중인 사회복지관(신규설치 시설을 포함)의 당해 연도 운영현황을 파악하여 이를 사회복지사업법 시행규칙 제23조의2제7항의 규정에 의하여 <서식>사회복지관 현황보고서 양식(p.35)에 따라 다음년도 1월말까지 보건복지부장관에게 제출한다.
- 유사명칭 사용 지도·감독
 - 각 시·도지사는 관내에서 사회복지사업법에 의한 사회복지관 이외에는 “복지관”, “사회복지관”, “종합사회복지관”이라는 명칭을 임의로 사용하지 못하도록 적극 지도·감독한다.

- 사회복지사업법 시행규칙에서 정하고 있는 사회복지관의 설치기준과 운영 기준에 부합하지 않는 시설 및 사회복지관의 3대 기능을 적절히 수행하고 있지 않는 시설은 “사회복지관” 명칭을 사용해서는 안 된다.

● 한국사회복지관협회 사업수행 적극 협조

- 사회복지관은 한국사회복지관협회에서 실시하는 각종 종사자 교육, 세미나, 실태조사, 조사·연구 등에 협조하여야 한다.

PART. 1

III

사회복지관의 설치·운영

6 사회복지관 운영관련 타법 준수 사항

< 아동학대 관련 사항 >

● 아동학대 신고 의무 (보건복지부 아동학대대응과, 044-202-3193)

- 아동학대범죄의 처벌 등에 관한 특례법 제10조제2항에 따라 사회복지관장 및 종사자는 직무를 수행하면서 아동학대범죄를 알게 된 경우나 그 의심이 있는 경우에는 아동보호전문기관 또는 수사기관에 즉시 신고하여야 한다. (신고번호 112)

● 아동학대 신고의무자 교육 (보건복지부 아동학대대응과, 044-202-3193)

- 아동복지법 제26조 및 동법 시행령 제26조에 따라 사회복지관장은 소속 종사자에게 신고의무자 교육을 매년 1시간 이상 실시하여야 한다.

● 아동학대관련범죄전력자 취업제한 점검·확인 (보건복지부 아동학대대응과, 044-202-3193)

- (운영·취업 전) 아동복지법 제29조의3에 따라 지자체장은 사회복지관을 운영하려는 자에 대해 본인의 동의를 받아 아동학대관련범죄 전력을 확인해야 하며, 사회복지관장은 사회복지관에 취업 또는 사실상 노무를 제공하려는 자에 대해 본인의 동의를 받아 아동학대관련범죄 전력을 확인해야 한다.
- (운영·취업 후) 아동복지법 제29조의4에 따라 보건복지부는 지방자치단체의 협조를 얻어 사회복지관을 운영하거나 사회복지관에 취업 또는 사실상 노무를 제공 중인 자의 아동학대관련범죄 전력을 연1회 점검·확인한다.

< 아동·청소년대상 성범죄 관련 사항 >

- 아동·청소년대상 성범죄 신고 의무 (여성가족부 아동청소년성보호과, 02-2100-6409)
 - 아동·청소년의 성보호에 관한 법률 제34조에 따라 사회복지관장 및 종사자는 직무를 수행하면서 아동·청소년대상 성범죄를 알게 된 경우나 그 의심이 있는 경우에는 수사기관에 즉시 신고하여야 한다.(신고번호 112)
- 성범죄전력자 취업제한 점검·확인 (여성가족부 아동청소년성보호과, 02-2100-6409)
 - (운영·취업 전) 아동·청소년의 성보호에 관한 법률 제56조에 따라 지자체장은 사회복지관을 운영하려는 자에 대해 성범죄 전력을 확인해야 하며, 사회복지관장은 사회복지관에 취업 또는 사실상 노무를 제공하려는 자에 대해 본인의 동의를 받아 성범죄 전력을 확인해야 한다.
 - (운영·취업 후) 아동·청소년의 성보호에 관한 법률 제57조에 따라 보건복지부는 지방자치단체의 협조를 얻어 사회복지관을 운영하거나 사회복지관에 취업 또는 사실상 노무를 제공 중인 자의 성범죄 전력을 연1회 점검·확인한다.

< 기타 운영 관련 사항 >

- 성희롱 예방교육 (고용노동부 여성고용정책과, 044-202-7473)
 - 남녀고용평등과 일·가정 양립 지원에 관한 법률 제13조에 따라 사회복지관장은 직장 내 성희롱을 예방하고 근로자가 안전한 근로환경에서 일할 수 있는 여건을 조성하기 위하여 직장 내 성희롱의 예방을 위한 교육을 매년 실시하여야 한다.
- 개인정보보호교육 (행정안전부 개인정보보호정책과)
 - 개인정보보호법 제28조에 따라 사회복지관장은 개인정보의 적정한 취급을 보장하기 위하여 개인정보를 취급하는 종사자에게 정기적으로 필요한 교육을 실시하여야 한다.
- 여가교육 실시 및 지원 (문화체육관광부 문화여가정책과, 044-203-2512)
 - 국민여가활성화기본법 제11조1항 및 동법 시행령 제4조제2항에 따라 지방자치단체는 여가교육을 사회복지관에서 실시하거나 지원하여야 한다.
- 청소년이용시설 우대 (여성가족부 청소년정책과, 02-2100-6232)
 - 청소년복지 지원법 제3조 및 동법 시행령 제1조의2에 따라, 지방자치단체 및 사회복지관은 청소년이용프로그램 등에 대한 이용료를 면제하거나 할인하도록 노력하여야 한다.

※ 청소년활동진흥법 시행령 제17조제1항제7호에 따라 사회복지관은 청소년이용시설에 해당함

● 식품위생법 준수 (식품의약품안전처 식품안전정책과, 043-719-2013)

- 사회복지관에서 집단급식소(1회 50명 이상에게 식사제공)를 설치·운영하려면 식품위생법 제88조제1항에 따라 특별자치시장·특별자치도지사·시장·군수·구청장에게 신고하여야 한다.
- 집단급식소가 있는 사회복지관은 식품위생법 제51조, 제52조에 따라 조리사와 영양사를 두어야 한다.
- 사회복지관은 집단급식소 자원봉사자에 대해 필요 시 건강진단결과서 지참 권유 등을 통해 급식소를 통한 감염이 일어나지 않도록 주의하여야 한다.
(건강진단결과서 : 결핵, 장티푸스, 전염성피부질환, 보건의료 발급)

PART. 1

III

사회복지관의 설치·운영

7 시설운영관련 참고사항(각종 감사 시 지적되는 사항 예시)

< 시설회계처리 및 법인 관련 >

- 사회복지법인 및 사회복지시설 재무·회계규칙 미준수
- 법인회계와 시설회계 미구분
- 수익금 종류별 회계관리 소홀
- 예산집행 부적정 및 회계장부 미비치
- 재정에 관한 이사회 결의 절차 불이행
- 예·결산 게시공고 미이행
- 법인 예산 편성 및 결산처리 지연 및 결정절차 미흡
- 법인 재산의 처분운영 미흡
- 위탁운영 약정상 불가능한 시설임대를 하고 직영한 것처럼 회계처리
- 토지보상금으로 다른 토지를 법인명의로 구입한 후 법인 기본재산으로 관리하지 않음

< 운영비 및 생계비 사용 관련 >

- 퇴직금 부당관리 및 적립금 미달적립
- 운영비보조금 개인용도 사용

- 시설운영비 등 관리 부적정 및 횡령
- 보조금 부당 인출 및 시설장 과실 벌금을 시설운영비로 납부
- 보조금집행 허위보고 및 집행관리의 소홀
- 불필요한 부품교체비로 예산 낭비
- 보조금 집행에서 견적 또는 단가계약 체결을 하지 않고 집행
- 차량비용 과다지출
- 국고 보조금을 사업 목적외로 사용
- 국민연금보험료, 국민건강보험료, 고용보험료 미납부, 화재 및 산재보험 미가입
- 판공비 부당 집행
- 유급자원봉사자 인건비 무통장입금 미실시
- 직원인건비의 부당 지출 및 부적정
- 시설 상주가 어려운 대학교수를 시설장으로 임명, 급여 지급
- 퇴직한 전임 시설장에게 2년간 급여 지급

< 기능보강사업비 관련 >

- 기능보강사업비 시설장 유용
- 신축공사 지출액과 실제 구입량이 다름
- 일반경쟁의 사업을 수의 계약이나 지명경쟁에 의존

< 후원금품 관리 관련 >

- 후원금 목적외 사용
- 후원금 영수증 미 발급 및 영수증 보관 미비
- 후원금의 사용내역 파악 불가능
- 후원금이 간접비로 과다 사용
- 후원금 입금지연
- 후원금(물품) 세입·세출누락
- 결연 후원금 잔액관리 소홀

- 결연 후원금을 원장이 임의적으로 인출·사용
- 지정기탁 후원금 및 실비이용료를 수익자부담분으로 계상

< 일반관리 관련 >

- 물품구입관리 부적정
- 감사 및 지도 지적사항 미시정
- 시설수용자 건강검진 미 실시
- 각종공문서 결재없이 처리
- 사회복지사 자격증 소지자 미확보
- 자격이 없는 자를 시설장·교사 등으로 임용
- 시설일부를 타 회사에 임대하여 무단 사용케 함
- 자체안전관리 점검 계획 미수립
- 구비서류, 장부 미비치
- 시설종사자 배치기준 미달
- 법인 이사가 시설총무로 겸직
- 종사자 근무상황관리 미비 및 종사자 출퇴근시간 미준수
- 종사자 공개채용 미이행
- 시설종사자가 법인 업무 겸하고 있음
- 음용수 수질검사 미 실시

참고 : 사회복지관 인력기준

가. 목적

- 사회복지관의 기능 수행과 운영에 필요한 최소 인력기준을 정하여 권고함으로써 사회복지관의 원활한 운영과 지역사회 복지 서비스 제공의 질 향상에 기여하고자 함

나. 적용 대상

- 사회복지사업법 제34조의5 규정에 따라 설치된 사회복지관

다. 적용 원칙

- 사회복지관의 원활한 운영과 지역사회 복지 서비스 제공의 질 향상을 위해 단계적으로 본 기준을 준수하고자 노력하여야 하며, 새로 설치하는 사회복지관에 대하여는 본 기준에 맞추어 설치할 것을 권고함
- 본 기준은 사회복지관의 최소 인력기준에 대한 가이드라인으로서 지방자치단체는 사회복지사업법 시행규칙 별표3에서 규정한 기능의 수행여부 및 지역복지수요 등 지역 실정을 고려하여 인력기준을 조정할 수 있음
- (특례 사항) 시군구는 지역사회 통합돌봄, 통합사례관리 민관협력 등에 적극 참여하는 사회복지관의 사례관리 인력(3명)을 우선적으로 증원할 수 있음

라. 최소 인력기준 권고안

기 능		사 업 분 야	도 (세종시 포함)	광역시	서울 특별시
사례 관리	기존	사례발굴, 사례개입, 서비스연계	2명	2명	3명
	특례		5명	5명	6명
서비스제공		가족기능강화, 지역사회 보호, 교육문화, 자활지원 등	4명	4명	5명
지역조직화		복지네트워크 구축, 주민 조직화, 자원개발 및 관리	2명	2명	3명
행정 및 관리		관장, 부장/총무, 경리/서무, 시설안전	3명	4명	6명
계		기존	11명	12명	17명
		특례	14명	15명	20명

서식 : 사회복지관 현황보고서

[사회복지사업법시행규칙 제23조의2제7항]

사회복지관 현황보고서																			
작성 책임자 : 관장 (인)																			
사회복지관 명칭					소재지					전화번호									
관 장	성명 (한자)				주민등록번호 (앞자리만 기재)				주소				사회복지사 자격증 소지여부 및 주요경력						
	()												급수		()급				
													주요 경력						
													1) 2)						
시설설치	시설설치신고일				신고수리기관(관청)				신고번호										
운영주체 (법인)	법인명	대표자		소재지		위탁체결일, 갱신일		총 위탁계약기간		위탁 (갱신포함) 체결 횟수		전화번호							
						..		년		회									
설치규모 (㎡)	부지 ㎡	건물						시설소유형태											
		규모 ㎡		건립년도		건립재원		운영주체 소유		지방자치단체 소유		임대							
						<input type="checkbox"/> 자부담 <input type="checkbox"/> 국가보조 <input type="checkbox"/> 기타													
시설내 용	계	강당 또는 회의실	상당실 (전화 상담실)	자원 봉사 자실	사무실 (관장실 포함)	프로그램실	직업 훈련실	보육 시설	육아 교육 시설	도서관	의무실 (물리 치료실)	식당 및 조리실	부대 설비	기타					
	개수																		
	㎡																		
종사자 ('자격증 소지자'란은 자격 중별로 구분기재)	직종별	계	관장	부장	과장	사회 복지사	유아·보육 교사	간호사	기능사	사무·경리	조리사	영양사	운전 기사	노무·관리	기타				
	인원																		
	자격증 소지자																		

PART. 1

III

사회복지관의 설치·운영

자원봉사자 및 후원자	자원봉사자 현황				후원자 현황						
	개인		단체		개인	법인·단체 등					
	실인원	연인원	실인원	연인원							
〇〇년 주요 사업실적		세부사업명	실인원		연인원						
			유료	무료	유료	무료					
	사례관리기능	1)									
		2)									
	서비스제공기능	1)									
		2)									
	지역조직화기능	1)									
		2)									
〇〇년 결산	세입			세출							
	항목		예산 (천원)	항목		예산 (천원)					
	계			계							
	<ul style="list-style-type: none"> ○ 사업수입 ○ 과년도 수입 ○ 보조금수입 <ul style="list-style-type: none"> - 국고보조금 - 시·도보조금 - 시·군·구보조금 - 기타보조금 ○ 후원금수입 ○ 차입금 ○ 전입금 ○ 이월금 ○ 잡수입 			<ul style="list-style-type: none"> ○ 사무비 <ul style="list-style-type: none"> - 인건비 - 인건비 외 ○ 재산조성비 ○ 사업비 <ul style="list-style-type: none"> - 사례관리 사업비 - 서비스제공 사업비 - 지역조직화 사업비 - 기타 ○ 기 타 							
문 제 점 건의사항 특기사항											
기 타											

※ 작성요령

1. 위탁체결일, 갱신일은 현 법인의 가장 최근 계약체결(갱신)일을 '0000.00.00'형식으로 기재하고, 총 위탁계약기간은 갱신기간을 합산하여 작성하며, 위탁(갱신 포함) 체결 횟수는 현 법인의 위탁 체결횟수를 '0회'로 기재합니다.
2. 종사자 수는 사회복지관 회계가 아닌 보육시설 등 타회계 종사자는 제외합니다.
3. 자원봉사자 수는 실인원은 봉사자 수를 기재하되 단체의 경우 1개 단체를 1로 산정하며, 연인원은 활동실적을 기재합니다.
4. 00년 주요사업 실적은 기능별로 이용인원(실·연인원 구분, 유·무료 구분)을 기재하고, 세부사업 내용은 별지로 작성합니다.
5. 00년 결산은 「사회복지법인 및 사회복지시설 재무·회계 규칙」 별표5, 6을 참고하여 작성하되, 사회복지관 회계만을 기재(동일 건물내에서 운영하더라도 타 시설회계 제외)합니다.

MINISTRY OF HEALTH AND WELFARE

I. 사회복지시설 공통적용사항

II. 사회복지시설 업무의 전자화 시책

III. 사회복지시설의 안전관리

IV. 「사회복지법인 및 사회복지시설 재무·회계규칙」

[붙임] 「사회복지법인 및 사회복지시설 재무·회계규칙」(全文)

2

PART

2019 사회복지시설 관리안내



사회복지시설 공통적용사항

- 1 사회복지시설 설치관련 참고사항
- 2 사회복지시설 운영관련 참고사항
- 3 사회복지시설 종사자 관리
- 4 사회복지시설 종사자 호봉 관련
- 5 사회복지시설 휴지·재개·자진폐지
- 6 사회복지시설에 대한 행정처분
- 7 사회복지시설 지도·감독
- 8 사회복지시설 평가
- 9 사회복지무제도
- 10 사회복지시설장 등의 실종아동·장애인 발견 시 신고 및 신상카드 제출 의무

사회복지시설 공통적용사항

1 사회복지시설 설치관련 참고사항

가 사회복지시설 신고제도

- 1) 국가 또는 지방자치단체 외의 자가 시설을 설치·운영하고자 하는 때에는 시장·군수·구청장에게 신고하여야 함(법 제34조)

신고하지 않고 사회복지시설을 설치·운영할 경우

1년 이하 징역 또는 1천만 원 이하 벌금(법 제54조제3호)에 처하는 조항을 엄격하게 적용하고 해당 시설은 폐쇄조치하여 미신고 사회복지시설이 발생하지 않도록 관심 요망

- 2) 시·군·구 담당자는 각 개별법령의 신고기준을 참고하여 신고가능 여부를 확인하되, 중증 장애인시설, 치매노인시설 등의 경우 시설설비 및 종사자 요건을 엄격하게 적용하여 시설생활자의 인권 및 안전에 만전을 기할 것

※ 미신고시설 : 사회복지시설로서 신고를 하지 않고 요보호대상자를 수용·보호하는 불법시설로 행정 처분 및 형사처벌 대상

- 3) 개별법령에 허가 및 지정 등을 요구하는 경우 개별법령이 우선 적용

참고 > 완화된 개인운영신고시설 운영기준 적용 종료 안내

- 개별 시설지침에 별도의 명시가 있는 경우를 제외하고는, 원칙적으로 '09. 12. 31.자로 개인운영신고 시설의 완화된 기준 적용이 종료되었으므로 동 기한 종료 이후로는 사회복지시설 설치 및 운영 기준과 동일하게 적용해야 함

※ 개인운영신고시설 : 「미신고시설 양성화 정책」에 따라, '05.8.1.~'09.12.31.까지 완화된 신고요건을 적용(시·군·구 신고)한 시설이며, 각 시설과의 지침에 별도의 명시가 있는 경우를 제외하고는 '09년 12월 31일 완화기준의 적용이 종료됨

참고 사회복지시설 신고의 법적 성질

● 「사회복지사업법」 제34조의 신고

▷ '97년 개정을 통해(법률 제5358호) 허가제에서 신고제로 전환

▷ 「사회복지사업법」 제6조(사회복지시설 설치방해금지 의무)

- ⇒ 시·군·구청장은 “**정당한 이유**” 없이 사회복지시설의 설치를 지연시키거나 제한하는 조치를 하여서는 아니 된다.
- 「사회복지사업법」 상 신고제도는 자족적 공법행위인 「행정절차법」 제40조의 신고보다는 정당한 이유가 있을 경우 사회복지시설의 설치를 지연 또는 제한할 수 있는 **완화된 허가제에 가깝다**고 할 수 있음(수리를 요하는 신고)
- 단, 정당한 이유없이 신고접수를 거부할 경우 「사회복지사업법」 제6조에 위배되며, 신고거부 자체가 행정소송의 대상이 되므로 **신중을 기할 것**

「행정절차법」 제40조의 신고

- 「행정절차법」 제40조에서 규정하고 있는 신고는 “**개별법령에서 규정한 형식상의 신고요건을 갖추어 행정청에 일정한 사항을 통지**” 함으로써 의무가 끝나는 강학상 의미의 신고임
- **판례에 의하면 행정절차법상 신고의 경우, 민원인이 신고서를 행정청에 접수함으로써 법적 효과가 발생하며 행정청은 신고수리를 거부할 수 없음**

※ 사회복지시설 신고접수 절차 예시

① 해당 시설의 신고요건 안내

→ 면담을 통해 운영하고자 하는 시설의 종류, 규모, 운영주체 등에 대해 상담한 후 관련법령의 신고요건을 안내하고 신고서 양식 배부

② 「사회복지사업법」 및 시설 개별법령 충족여부 검토

→ 신고서 제출 시 「사회복지사업법」 및 개별법령에서 요구하는 신고요건에 적합한지를 검토하고 보완요구 또는 수리 여부 결정(필요 시 현장방문)

③ 타 법령 충족여부 검토

→ 「사회복지사업법」 및 시설 개별법령을 충족하였다면, 「건축법」 및 그린벨트 관련법 등 타 법령 위반 여부를 검토하여 최종적으로 신고수리 여부 결정

④ 사회복지시설신고증 발급

→ 해당 민원인에게 신고증을 발급하고 「사회복지사업법」 및 개별법령상 시설운영에 따른 권리·의무 안내

나 사회복지시설 설치 가능한 자

- 국가 또는 지방자치단체, 사회복지법인 또는 비영리법인, 개인 등은 **결격사유가 없는 한** 누구나 사회복지시설을 설치·운영할 수 있음

※ 결격사항 및 자격기준 등은 「사회복지사업법」 및 시설 근거 법령의 관련규정 등을 확인할 것

- 결격사유 예) 「사회복지사업법」 제34조의 규정에 의해 제40조에 따라 폐쇄명령을 받고 3년이 경과되지 아니한 자, 제19조제1항제1호 및 제1호의2부터 제1호의8까지의 어느 하나에 해당하는 개인 또는 그 개인이 임원인 법인

※ 「사회복지사업법」 개정에 따라 ‘제7조제3항 각 호’가 ‘법 제19조제1항제1호 및 제1호의2부터 제1호의8까지의 어느 하나’로 변경(‘18.4.25 시행)

다 신고접수시 구비서류(시행규칙 제20조 참조)

※ 개별법령에 구비서류에 관하여 규정되어 있을 경우 해당 법령이 우선함

- 법인의 정관 1부(법인에 한함)
 - 법인 정관에 사회복지시설 운영과 관련된 목적사업이 있을 경우에 신고를 접수하고, 관련 조항이 없을 경우 지체 없이 상당기간을 정하여 정관변경 등 보완을 요구하고, 기간 내에 보완하지 않을 경우 반려(「행정절차법」 제40조 참조)
- 법인등기부등본 1부(법인에 한함)
- 시설운영에 필요한 재산목록
 - 운영하고자 하는 시설규모와 비교하여 시설운영이 현실적으로 가능한지 여부를 판단하고 부적합 판단 시, **시설생활자 수를 적정수준으로 유지하여 신고하도록 지도**
- 사업계획서 1부
 - 실질적인 사회복지사업이 이루어지도록 사업계획의 구체적 기입유도
- 예산서 1부
 - 수입과 지출에 관한 세부내역을 받되, 「사회복지법인 및 사회복지시설 재무·회계규칙」 제10조제3항의 별표 1~별표 10을 참고하여 작성
- 시설의 평면도 및 건물의 배치도 등

라 사회복지시설 신고증 발급번호 체계화

- 시설 소재지, 시설종류, 신고연월일, 동일일자(시설종류별) 신고순을 인식할 수 있도록 번호 부여

예시 경기과천-장애인-20060715-01

- 이미 신고한 시설(법인시설 포함)에 대해서도 위 기준에 따라 일괄적으로 신고번호를 재부여하고 필요 시 신고증을 재교부
- 시설은 시설 내부에 사회복지시설 신고증을 게시하도록 하고, 시설 외부 간판에도 신고증 번호를 표방함으로써 합법적으로 신고된 시설인지 여부를 일반 국민 누구나 쉽게 확인할 수 있도록 조치 권고
 - 다만, 여성폭력관련시설(성폭력, 가정폭력, 성매매) 및 아동복지시설 중 「아동복지법」 제53조의2에 따라 학대피해아동쉼터로 지정된 공동생활가정의 경우 피해자 보호 및 2차 피해방지를 위하여 외부게시 대상에서 제외하며, 그 외 시설의 경우 공개를 통해 얻는 공익과 침해되는 사익을 비교 형량하여 해당 시설 생활자의 보호 실익이 신고증 번호 공개를 통해 얻는 공익보다 크다고 판단되는 경우 해당 시설유형의 지침 등을 통하여 예외로 할 수 있음

※ 국가나 지방자치단체가 설치·운영하는 사회복지시설은 법 제34조에 따른 신고 의무대상에서 제외되므로, 국공립시설(위탁시설 포함)임을 알리는 안내문을 게시할 것을 권고함

마 사회복지시설 사업자등록증 또는 고유번호증 별도 발급

- 세무행정 및 시설운영의 투명성을 위해 사회복지시설을 설치·운영할 경우 **각 시설별로** 별도의 사업자등록증 또는 고유번호증을 발급받도록 할 것
 - ※ 「부가가치세법」 제8조에서는 사업장이 다수일 경우 각각의 사업장마다 별도로 사업자등록을 하게 되어 있음
 - ※ 사회복지시설의 후원금 접수내역을 국세청 연말정산시스템과 연계하여 관련 서비스를 제공하기 위해서는 사업자등록번호 등록이 선행되어야 하므로 법인 산하 시설이라 하더라도 법인등록번호가 아닌 시설별로 별도로 발급받은 사업자등록번호 또는 고유번호를 등록해야 함
- 사회복지시설 관련 **사업자등록증(고유번호증의 경우를 포함. 이하 같음)상** 명의는 반드시 해당 시설의 **설치신고증(인가증, 허가증 포함. 이하 같음)에** 표시된 명과의 동일해야 함

PART. 2

I

사회복지시설
공동적용사항

- 시설을 수탁 받은 경우도 반드시 수탁 받은 법인의 명의로 해당 시설과 관련된 사업자등록증(또는 고유번호증)을 발급 받아야 함
 - 수탁계약 체결 후 일정 기간 내에 반드시 수탁 받은 법인 명의로 사업자등록증 등을 제출토록 조건을 부과할 것
- 다만 위의 사항은 현재 시설관련 고용현황을 고려하여, '19년 12월까지 경과기간을 두어 시정·정비할 수 있도록 지도·감독하고, '20년 1월부터 적용할 것
- 향후 시설 설치신고증 명칭과 사업자등록증 명칭이 일치하지 않은 경우 보조금을 지급 지양

참고 법인 사업자등록 시 유의사항

- 개인용 사업자등록증인 「부가가치세법 시행규칙」 별지 제7호서식(1)에는 “상호”, 즉 시설명칭의 표기가 가능함
- 반면, 법인용 사업자등록증인 「부가가치세법 시행규칙」 별지 제7호서식(2)에는 법인명을 기재하는 란은 있으나, “상호”를 기재하는 란은 없음
 - ※ 이는 법인의 경우 통상 해당 법인의 명칭이 곧 「상법」상 상호인 경우를 반영하였기 때문인 것으로 판단됨
 - 따라서 법인이 사회복지시설과 관련하여 사업자등록증을 발급받을 때에는 법정서식 내용상 시설명 표기가 불가능하므로 시설명을 표기할 필요가 없음
 - 한편 사업자등록증 중 “대표자”란에는 시설신고증에 명시된 운영법인의 대표권이 있는 이사(대표이사 등)의 성명이 기재되어야 함

- 사업자등록증 또는 고유번호증 신청 절차에 대해서는 국세청(☎ 126) 또는 관할 세무서에 문의바람

[개인운영 시설인 경우 사업자등록증 표기 방법(예시)]

사회복지시설 신고증

시설의 명칭 :

소재지 :

사업종별 :

수용정원 : 명

운영자 또는 운영법인명 . 생년월일 또는
주소 : 사업자등록번호 :)
시설의 장 성명 : (생년월일 :)



사 업 자 등 록 증

()

등록번호 :

① 상호 : ② 성명 :

③ 개업 연 월 일 : ④ 생년월일 :

⑤ 사업장 소재지 :

⑥ 사업의 종류 :

업체	종목	생산 요소
----	----	----------

사회복지시설 신고증



[개인운영 시설인 경우 고유번호증 표기 방법(예시)]

사회복지시설 신고증

시설의 명칭 :

소재지 :

사업종별 :

수용정원 : 명

운영자 또는 운영법인명 :

주소 :

시설의 장 성명 :

(생년월일 또는
사업자등록번호 :)

(생년월일 :)

X

고 유 번 호 증

고유번호 :

단 체 명 :

대 표 자 명 :

사업장 소재지 :

생년월일 :

[법인운영 시설인 경우 고유번호증 표기 방법(예시)]

사회복지시설 신고증

시설의 명칭 :

소재지 :

사업종별 :

수용정원 : 명

운영자 또는 **운영법인명 :**

주소 :

시설의 장 성명 :

(생년월일 또는

사업자등록번호 :)

(생년월일 :)

고 유 번 호 증

(수익사업을 하지 않는 비영리법인 및 국기기관 등)

고유번호 :

단 체 명 :

대표자 성명 : **법인 대표이사 이름** 대표자 주민등록번호 :
(법 인 등 록 번 호)

소재지 :

바 사회복지시설 민간위탁(시행규칙 제21조, 제21조의2 참조)

- **위탁대상시설** : 국가 또는 지방자치단체가 설치한 시설
(국가·지자체 이외의자(법인·개인 등)가 설치한 시설은 위·수탁 불가)
※ 국공립 시설과 달리 법령상 위·수탁 근거가 없음에 유의
- **수탁자의 자격** : 사회복지법인 또는 비영리법인
※ 시설운영의 안정성, 영속성, 공공성 등 차원에서 사회복지법인 또는 비영리법인에 그 자격을 제한하고 있으나, 개별법령에 기타 단체 및 개인에게 위탁할 수 있는 근거규정이 있을 경우(「영유아보육법」 제24조 등 개별법령에 법인외 개인도 위탁이 가능한 경우 등 시설별 특성이 있으므로 위탁 시 해당 개별법령을 반드시 숙지할 것) 에는 그에 따름
※ 사회적협동조합은 「협동조합 기본법」 제4조제2항에서 비영리법인임을 명시하고 있는바 수탁대상에서 제외하지 않도록 유의(2017 사회적경제 활성화 방안 관련 기획재정부 요청사항)
- **위탁방법 및 선정기준**
 - 위탁방법 : 반드시 공개모집에 의해 수탁자를 선정
 - 선정기준의 설정
 - 선정주체 : 위탁기관의 장(※ 선정기준은 수탁자선정심의위원회의 의결을 받을 것)
 - 선정기준에 포함되어야 할 사항
 - 필수사항 : 수탁자의 재정능력, 공신력, 사업수행능력, 지역간 균형분포, 시설에 대한 평가결과(평가한 경우에 한함), 법인의 정관(수탁하고자하는 시설과 관련된 사업내용이 포함되어있는지 여부)
 - 임의사항 : 그 외 위탁기관의 장이 필요하다고 인정되는 사항
- ※ 수탁신청법인이 수탁신청일 기준으로 최근 3년간 「사회복지사업법」, 사회복지사업 근거 법률(「사회복지사업법」 제2조제1호 각 목의 법률)에 따른 행정처분(시설장 교체 또는 업무(사업) 정지 이상)이나 벌칙을 받은 경우 수탁 심사 시 반영할 것(2017 사회적경제 활성화 방안 관련 기획재정부 요청사항)
- **수탁자선정심의위원회의 구성**
 - 공개모집한 수탁자는 반드시 심의위원회를 구성하여 선정할 것
※ 수탁자선정심의위원회의 심의·의결은 서면이 아닌 실제 출석을 통해 실시할 것
 - 위원회 구성
 - 위탁기관의 장이 임명 또는 위촉한 9인 이내의 위원(위원장 1인 포함)
※ 위원장은 위탁기관의 장이 위원 중 1인을 지명

- 위원의 자격은 시행규칙 제21조제4항1호부터 제4호까지를 참고하되, 가능한 민간위원을 과반수 이상으로 할 것
- 위원회 운영에 관하여 필요한 사항은 법령을 벗어나지 않는 범위 내에서 위탁기관의 장이 정하여 운영할 것

● 위탁계약의 체결 및 갱신 등

- 계약의 체결 : 위탁 시에는 시행규칙 제21조의2제1항1호부터 제7호까지의 사항을 포함한 계약서를 체결해야 함
- 계약기간 : 5년으로 함

참고 위탁계약 체결시 주의사항

- 법 제34조제2항 각 호의 어느 하나에 해당되어 시설의 설치·운영 신고를 할 수 없는 자와는 위탁계약을 체결하지 말 것
- 시행규칙 제21조의2제1항제6호에 따른 계약해지에 관한 사항 작성 시 다음의 사항을 포함할 것
 - ① 수탁자가 시행규칙 제21조의2제3항 각 호의 어느 하나에 해당될 때 위탁계약이 해지됨
 - ② 수탁자가 법 제34조제2항 각 호의 어느 하나에 해당될 때 위탁계약이 해지됨(단, 수탁 받은 법인이 「사회복지사업법」 제7조제3항에 해당하는 임원을 지체 없이 교체한 경우는 예외로 한다)
 - ③ 위탁계약기간 중에 시설에서 위법·부당한 행위가 발생한 경우 계약 해지 가능

- 지방자치단체는 관계법령의 규정을 벗어나지 않는 범위 내에서 사회복지시설 위탁심사 세부기준을 조례 등 자치법규에 규정(국민권익위원회 권고사항*, '10.4.) 하여야 하며, 위탁계약 체결 시 시행규칙 제21조의2(시설의 위탁)에서 정하는 내용을 포함하여야 함

* 국민권익위원회 등의 권고사항('10.4.)은 보건복지부 사회서비스자원과-2700('10.10.4)호 문서로 안내함

- 다만, 수탁신청법인으로 하여금 과도한 재정부담을 요구하는 경우에는 여타 수탁에 필요한 역량(전문성 등)을 갖추고 있을 경우에도 불구하고 그 요구되는 재정을 부담할 수 없어 수탁자로 선정되지 못하는 사례가 발생할 수 있으므로, 재정부담 능력과 타 심사기준을 합리적으로 형량하여 위탁자를 선정할 것

※ 기본적으로 비영리법인(사회복지법인 포함)은 영리를 목적으로 하지 아니하므로 과도한 재정을 부담하기 어려운 현실 고려

- 계약기간이 종료된 경우 원칙적으로 재공모 절차를 거치고, 위탁자가 필요하다고 인정하는 경우에 한해서 선정위원회의 심의를 거쳐 계약기간을 갱신토록 할 것
※ 갱신된 계약기간도 5년으로 할 것
☞ 계약의 갱신 : 계약기간이 만료된 경우 그 기간을 연장하는 것을 의미
- 2016년 8월 4일 이전에 체결된 위탁계약의 경우 그 계약기간은 종전의 규정에 따라 해당 위탁계약에서 정한 기간으로 함
- 지자체에서 조례 등으로 위탁계약기간을 정한 경우 반드시 시행규칙 제21조의2 제2항의 개정규정에 위반되지 않도록 관련 사항을 정비할 것

참고 실적 등 확인 관련 유의사항

사회복지시설 수탁자 선정에 있어 신청자에게 '종전의 지도·감독사항과 관련된 이력' 및 '운영실적' 등을 제출토록 하는 것은 해당 신청자가 시설 위탁운영에 적정한지 여부를 객관적이고 공정하게 심사하기 위한 기본자료로 활용하기 위함임

- 따라서 수탁자 모집공고 시 공고일 현재 확인 가능하거나 확정된 지도감독결과 및 운영실적 등의 자료가 누락되는 일이 없도록 해당 실적자료 등의 기간 선정에 있어 적정을 기하기 바람

예시 '12년 12월 ○○군이 위탁공고를 하면서 비리나 운영실적 등 자료작성 대상기간을 '12년 해당 연도를 제외하고 그 이전의 3개년('09~'11년)에 대해서만 심사한 결과, '12년에 시설운영 부실로 지적받은 기관이 수탁자로 선정되어 공정성 논란 발생

- 시설을 수탁 받은 경우도 반드시 수탁 받은 법인의 명의로 해당 시설과 관련된 사업자등록증(또는 고유번호증)을 발급 받아야 함
- 수탁계약 체결 후 일정 기간 내에 반드시 수탁 받은 법인 명의로 사업자등록증 등을 제출토록 조건을 부과할 것
- 다만 위의 사항은 현재 시설관련 고용현황을 고려하여, '19년 12월까지 경과기간을 두어 시정·정비할 수 있도록 지도·감독하고, '20년 1월부터 적용할 것

2 사회복지시설 운영관련 참고사항

가 사회복지시설의 시설장 및 종사자의 자격 등

☞ 개별 법령에서 결격사유 등을 별도 정하는 경우를 제외하고는 「사회복지사업법」에 따름

1) 시설장(법 제35조 관련)

- (자격사항) 사회복지시설의 장은 「사회복지사업법」 및 개별법령 등에 명시된 시설의 장의 결격사유에 해당되지 않아야 하고, 각 시설유형이 요구하는 자격 기준을 갖춘 자여야 함

- (상근의무) 사회복지시설의 장은 **상근의무**가 있으므로 수시로 확인 요망

※ 시설장의 상근의무는 공무원에 준하여 관리할 것. 다만, 지자체가 별도의 구체적인 기준을 정하여 관리할 수 있음

2) 종사자(법 제35조의2 관련)

- (자격사항) 「사회복지사업법」 및 개별법령 등에 명시된 종사자의 결격사유에 해당하지 않아야 하며, 유형별 시설에서 요구하는 자격요건 등을 갖추어야 함

참고 시설장 및 종사자의 결격사유

■ 시설장의 경우

● 법 제35조제2항

1. 제19조제1항제1호, 제1호의2부터 제1호의8까지 및 제2호의2부터 제2호의4까지의 어느 하나에 해당하는 사람

● 법 제19조제1항

1. 미성년자

- 1의2. 피성년후견인 또는 피한정후견인
- 1의3. 파산선고를 받고 복권되지 아니한 사람
- 1의4. 법원의 판결에 따라 자격이 상실되거나 정지된 사람
- 1의5. 금고 이상의 실형을 선고받고 그 집행이 끝나거나(집행이 끝난 것으로 보는 경우를 포함한다) 집행이 면제된 날부터 3년이 지나지 아니한 사람

- 1의6. 금고 이상의 형의 집행유예를 선고받고 그 유예기간 중에 있는 사람
- 1의7. 제1호의5 및 제1호의6에도 불구하고 사회복지사업 또는 그 직무와 관련하여 「아동복지법」 제71조, 「보조금 관리에 관한 법률」 제40조부터 제42조까지 또는 「형법」 제28장·제40장(제360조는 제외한다)의 죄를 범하거나 이 법을 위반하여 다음 각 목의 어느 하나에 해당하는 사람
- 가. 100만원 이상의 벌금형을 선고받고 그 형이 확정된 후 5년이 지나지 아니한 사람
- 나. 형의 집행유예를 선고받고 그 형이 확정된 후 7년이 지나지 아니한 사람
- 다. 징역형을 선고받고 그 집행이 끝나거나(집행이 끝난 것으로 보는 경우를 포함한다) 집행이 면제된 날부터 7년이 지나지 아니한 사람
- 1의8. 제1호의5부터 제1호의7까지의 규정에도 불구하고 「성폭력범죄의 처벌 등에 관한 특례법」 제2조의 성폭력범죄* 또는 「아동·청소년의 성보호에 관한 법률」 제2조제2호의 아동·청소년대상 성범죄를 저지른 사람으로서 형 또는 치료감호를 선고받고 확정된 후 그 형 또는 치료감호의 전부 또는 일부의 집행이 끝나거나(집행이 끝난 것으로 보는 경우를 포함한다) 집행이 유예·면제된 날부터 10년이 지나지 아니한 사람 2의2. 제26조에 따라 설립허가가 취소된 사회복지법인의 임원이었던 사람(그 허가의 취소사유 발생에 관하여 직접적인 또는 이에 상응하는 책임이 있는 자로서 대통령령으로 정하는 사람으로 한정한다)으로서 그 설립허가가 취소된 날부터 5년이 지나지 아니한 사람
- 2의3. 제40조에 따라 시설의 장에서 해임된 사람으로서 해임된 날부터 5년이 지나지 아니한 사람
- 2의4. 제40조에 따라 폐쇄명령을 받고 3년이 지나지 아니한 사람

참고

* 기존 법령에서는 성폭력범죄 중 「성폭력범죄의 처벌 등에 관한 특례법」 제2조제1항제1호는 제외하였으나, 개정 법령에서는 「성폭력범죄의 처벌 등에 관한 특례법」 제2조의 성폭력범죄로 일괄 규정
(적용대상 : 시행일(2019.6.12.) 이후 최초로 「성폭력범죄의 처벌 등에 관한 특례법」 제2조제1항제1호의 성폭력범죄를 저지른 경우부터 적용)

2. 제22조에 따른 해임명령에 따라 해임된 날부터 5년이 지나지 아니한 사람
3. 사회복지분야의 6급 이상 공무원으로 재직하다 퇴직한 지 3년이 경과하지 아니한 사람 중에서 퇴직 전 5년 동안 소속하였던 기초자치단체가 관할하는 시설의 장이 되고자 하는 사람
- * 법률 제14884호(2017.12.20. 시행) 부칙 제2조(임원의 결격사유 등에 관한 적용례)에 따라 제35조제2항 제3호의 개정 규정은 이 법 시행 후 최초로 퇴직하는 공무원부터 적용함.

주의 「사회복지사업법」 제35조제2항제3호의 적용대상은 퇴직일을 기준으로 과거 5년(공로연수기간 포함)의 기간 내에 기초자치단체에서 사회복지분야 6급 이상 공무원으로 재직한 사람을 의미하는 바, 5년이라는 기간 내에서 직위와 관계없이 직제·직무 상 사회복지분야가 포함된 경우라 한다면 적용대상임

- 이는 사회복지시설의 1차 감독기관인 시군구와 그 지도감독을 받는 기초지자체 관할 사회복지시설 간 업무유착 가능성을 차단하기 위해 이른바 '도가니 사건'을 계기로 개정된 조항인 바,
- 공무원이 퇴직 후 재취업을 위한 사회복지시설에 특혜를 부여하거나, 시설에 재취업 후 전 소속 기관에 부당한 영향력을 행사하는 등의 부작용 등을 예방하고, 지방자치단체의 사회복지시설 지도감독권이 손상되지 않도록 하기 위한 것임

■ 종사자의 경우

● 법 제35조의2제2항

1. 제19조제1항제1호의7 또는 제1호의8에 해당하는 사람
2. 제1호에도 불구하고 종사자로 재직하는 동안 시설이용자를 대상으로 「성폭력범죄의 처벌 등에 관한 특례법」 제2조에 따른 성폭력범죄 및 「아동·청소년의 성보호에 관한 법률」 제2조 제2호에 따른 아동·청소년대상 성범죄를 저질러 금고 이상의 형 또는 치료감호를 선고받고 그 형이 확정된 사람

참고 사회복지시설 장의 상근의무

● 상근의무의 정의

- 원칙적으로 상근의무란, 휴일 기타 근무를 요하지 않은 날을 제외하고 **일정한 근무계획 하에 매일 소정의 근무시간 중 상시 그 직무에 종사**하여야 하는 것을 말함

예시 공무원의 상근시간 : 평일 09시~18시, 토요일 09시~13시(주5일 시행 전)

● 겸직 허용 범위

- 공무원의 경우 영리 업무에 종사하는 것은 금지되어 있음.(「국가공무원 복무규정」 제25조)

참고 영리업무란?

i) 상업, 공업, 금융업 또는 그 밖의 영리적인 업무를 스스로 경영하여 영리를 추구함이 뚜렷한 업무, ii) 상업, 공업, 금융업 또는 그 밖에 영리를 목적으로 하는 사기업체(私企業體)의 이사·감사 업무를 집행하는 무한책임사원·지배인·발기인 또는 그 밖의 임원이 되는 것, iii) 본인의 직무와 관련 있는 타인의 기업에 대한 투자, iv) 기타 계속적으로 재산상 이득을 목적으로 하는 업무를 함으로써 공무원의 직무상 능률을 저해하거나, 공무에 부당한 영향을 주거나, 국가의 이익과 상반되는 이익을 취하거나, 정부에 불명예스러운 영향을 끼칠 우려가 있는 것을 의미

- 비영리 업무라 하더라도 담당 직무 수행에 지장이 없는 경우에 한해서 소속기관장의 사전허가를 받아야함 가능(「국가공무원 복무규정」 제26조)
- 따라서 공무원에 준하여 그 상근 관리가 이루어지는 시설장의 경우에도 영리를 목적으로 하는 업무는 당연히 그 종사가 불가능할 것이며, 영리업무에 해당하지 않는 경우라 할지라도 해당 시설의 운영에 지장이 없는 경우에 한하여 겸직이 가능할 것임
- 다만, 시설장의 경우 공무원과 달리 그 겸직을 허가 할 소속기관장이 없으므로 영리업무 해당 및 시설 운영의 지장 여부 등에 대하여 시설장 개인이 그 책임 하에 판단할 사항이지만, 만일 시설장이 그 판단을 잘못하여 그 겸직업무가 영리업무에 해당하거나 시설운영에 지장이 있는 경우, 「사회복지사업법」 제40조제1항제4호 등에 해당하여 행정처분(시설장 교체까지 가능) 대상이 될 것이므로, 시설장이 사전에 시군구청장에게 겸직 가능 여부를 협의해 올 경우, 시·군·구청장은 시설장의 상근 의무 및 겸직허가 제도의 취지를 종합적으로 고려하여 개별적·구체적으로 결정하여야 할 것임
- 아울러, 「사회복지사업법」 제42조에서는 사회복지사업을 하는 자가 거짓이나 부정한 방법으로 보조금을 받거나 목적 외의 용도로 보조금을 사용했을 경우 국가나 지방자치단체가 관련 보조금의 반환을 명할 수 있도록 규정하고 있으므로, 정부(지자체 포함) 보조금을 통해 인건비를 지원받는

시설의 경우 국민의 세금이 낭비되는 일이 없도록 상근의무를 엄정하게 적용하여 시설 지도감독에 소홀함이 없도록 관리하여야 할 것임

검직관련 사례

- 명예직, 겸임교수, 시간강사 등 영리추구가 현저하지 않거나 영리업무에 해당하지 않은 직으로서, 검직을 하더라도 시설의 정상적인 운영이 가능한 경우에는 검직이 가능*

※ 단, 출강* 등 외출 시에는 근무상황부에 기록하도록 하며 과도한 출강 등으로 정상적인 시설 운영이 불가능할 경우에는 상근의무 위반에 해당

* 참고로, 공무원의 경우 외부 강의와 관련하여 근무시간 외의 경우 업무수행에 지장을 초래하지 않는 범위 안에서 허용이 가능하지만, 근무시간 내 외부강의는 원칙적으로 금하면서, 해당 공무원의 담당 직무수행과 관련 있는 경우에 해당기관의 기능수행 및 정책수행의 목적상 필요한 경우, 기타 해당기관의 장이 필요하다고 인정하는 경우에 한하여 허용하고 있음

- 시설종별 협회 비상근 임원으로 선임되어 관련 업무를 수행하는 경우 검직 가능

※ 시설장의 상근 또는 타 직종 검직과 관련하여 시설관련 개별 법령이 따로 있는 경우 위 기준보다 우선 함

PART. 2

I

사회복지시설
공통적용사항

나 사회복지시설 운영위원회(법 제36조)

1) 시설운영위원회 설치목적

사회복지시설 운영의 민주성·투명성 제고 및 생활자 권익 향상 등을 위해 사회복지 시설 운영위원회(이하 시설운영위원회)를 설치·운영함

2) 시설운영위원회 설치 대상시설(법 제36조제1항)

가) 모든 사회복지시설을 대상으로 함

나) 사회복지 생활시설

- 생활자 수가 20인 미만 시설의 경우

- 3개소 당 1개 운영위원회를 원칙으로 하되, 해당 시·군·구에 1개소만 있을 경우 해당 시설에 운영위원회 1개 운영

- 생활자 수가 20인 이상 시설

- 1개소 당 1개 운영위원회 운영하되, 위원 수는 생활자 수를 고려하여 시장·군수·구청장이 결정

☞ 지자체장은 생활자 수가 100인 이상의 대형시설, 정신요양시설, 장애인시설 등에서 운영 위원회를 구성할 때 인권보호 강화 등의 측면에서 반드시 관계공무원을 운영위원회 위원으로 참여시킬 것

다) 사회복지이용시설 : 시장·군수·구청장이 공동으로 운영위원회를 두는 것이 필요하다고 인정하는 경우에 3개 이내의 시설에 1개 공동위원회 가능

3) 시설운영위원회의 구성(법 제36조제2항 및 시행규칙 제24조제1항)

가) 위원회는 **위원장** 1인을 포함하여 5인 이상 15인 이하의 위원으로 구성하고, 법 제36조 제2항 각 호 중 같은 호에 해당하는 위원이 2명을 초과해서는 아니 됨

나) 위원회의 위원은 아래에 해당하는 자 중에서 **관할 시장·군수·구청장이 임명 또는 위촉**

- 시설의 장
- 시설 거주자(이용자) 대표
- 시설 거주자(이용자)의 보호자 대표
- 시설 종사자의 대표
- 해당 시·군·구 소속의 사회복지업무를 담당하는 공무원
- 후원자 대표 또는 지역주민
- 공익단체에서 추천한 사람
 - * 공익단체는 「비영리민간단체 지원법」 제2조에 따른 비영리민간단체를 말함(「사회복지사업법」 제7조 제2항제6호 참조)
- 그 밖에 시설의 운영 또는 사회복지에 관하여 전문적인 지식과 경험이 풍부한자
 - ※ ① 시설장의 친인척, ② 설치·운영자인 법인의 임원 등 특수관계가 명확한 자는 위원으로 임명·위촉하지 않도록 할 것
 - ※ 「지방자치법」 제35조제5항에 따라 지방의회의원은 지방자치단체로부터 운영비 등을 보조받는 사회복지사업을 하는 자가 설치·운영하는 사회복지시설의 운영위원회 위원이 될 수 없음에 유의할 것 (법제처 해석, 17-0433)

다) 위원장은 호선, 위원의 임기는 3년으로 하되 연임할 수 있고 보궐위원의 임기는 전임자의 잔임 기간으로 함

4) 시설운영위원회의 심의사항(법 제36조제1항)

가) 시설운영계획의 수립·평가에 관한 사항

나) 사회복지프로그램의 개발·평가에 관한 사항

- 다) 시설종사자의 근무환경 개선에 관한 사항
- 라) 시설거주자의 생활환경 개선 및 고충처리 등에 관한 사항
- 마) 시설 종사자와 거주자의 인권보호 및 권익증진에 관한 사항
- 바) 시설과 지역사회와의 협력에 관한 사항
- 사) 그 밖에 시설의 장이 운영위원회의 회의에 부치는 사항

참고 사회복지시설 운영위원회 심의 관련

- ☞ 사회복지시설 **운영위원회**는 심의기능을 하는 바, 의사결정의 주체가 다수인 관계로 다수의 의견을 모으는 행위의 형식으로 관련 위원회 규정에서 “의결”이라는 용어를 사용하더라도 위원회의 **의결사항**이 시설의 장에 대한 **법적인 구속력이 있는 결정으로는 보기 어려움**
- 다만, 시설의 장은 위원회의 순기능적 측면을 감안하여 그 심의사항을 배척할만한 합리적인 이유가 없는 한 위원회의 심의결과를 존중하는 것이 바람직하며,
 - 지자체는 위원회의 심의사항과 시설장의 의견이 상반되는 등 논란이 되는 사항과 **위원회에서 논의된 사항 중 합리적인 사항에 대해서는 관련 법령과 지침 등을 토대로 면밀히 검토하여 시·군·구 복지 정책에 반영될 수 있도록 하고, 필요할 경우 시·도 및 보건복지부 등에 정책건의**

PART. 2

I

사회복지시설
공통적용사항

5) 시설운영위원회 보고사항(법 제36조제3항)

※ 아래 사항 등을 운영위원회에 사전 보고하는 것으로, 이는 위원회의 심의를 요하는 것은 아님

- 시설의 회계 및 예산·결산에 관한 사항
- 후원금 조성 및 집행에 관한 사항
- 그 밖에 시설운영과 관련된 사건·사고에 관한 사항

6) 시설운영위원회 운영

가) 회의의 개최

- 정기회의
 - 분기별 1회 이상 정기회의 개최

● 수시회의

- 시설운영위원회 운영규칙에 규정한 회의개최 요건에 해당할 경우(재적위원 1/3의 요청이 있을 경우 등) 수시회의 개최

☞ 시설 운영위원회 운영에 필요한 세부 운영규칙은 법령 및 지침에 위반하지 않는 범위 내에서 시설 결정으로 제·개정 가능(단, 법령에 규정되어 있는 사항은 반드시 운영규칙에 포함 시킬 것)

● 회의의 공개

- 위원회의 회의는 시설생활자, 시설종사자 등에게 공개를 원칙으로 하되, 개인 정보보호 등 불가피한 사유 시 위원장이 비공개결정을 할 수 있음(비공개 사유는 공개해야 함)

● 서면심이나 서면에 의한 회의는 불가

참고 사회복지시설 운영위원회 회의 관련

- ☞ 시설운영위원회는 사회복지시설과 관련한 다양한 사항을 “심의”하기 위해서 설치·운영되는 것임
- “심의”는 “심사하고 토의함”이라는 사전적 의미가 있는 점, 위원회 회의를 정기 또는 수시로 개최하고 그 회의를 공개토록 규정하고 있는 점,
 - 위원회 설치의 법률 취지가 다양한 경력을 가지고 있는 위원들이 특정사안에 대해서 서로의 의견을 교환하고 논의함으로써 시설운영의 민주성·투명성을 제고하고, 생활자 등의 권익을 향상시키기 위한 것이라는 점을 종합적으로 고려하면,
 - 서면 또는 대리출석에 의한 시설운영위원회의 심의는 불가하다고 할 것임

나) 회의록의 작성 및 보고

- 위원회의 간사는 매년 1회 정기 및 수시회의의 결과를 간략하게 요약하여 정본은 위원회에 보관하고 사본 1부는 시·군·구청장에게 제출할 것

* 「사회복지법인 및 사회복지시설 재무회계규칙」 제10조제2항에 따른 예산 제출 시 함께 제출

- 시·군·구에 제출된 회의록 중 정책건의가 필요한 사항은 매년 1회(매년 12.1.) 시·도를 경유하여 보건복지부 사회서비스자원과 및 개별시설과로 보고

다) 기타 사항

- 위원회 운영에 필요한 예산은 원칙적으로 시설 운영비에서 지출
- 회의수당, 회의장소 등 위원회 운영에 세부적인 사항은 운영위원회 자율적으로 결정

다 시설운영의 투명성 강화

1) 사회복지시설 종사자(이하 '시설장' 포함) 인건비 보조금 지급 상한기준 (시행일 : 2002년 1월 1일)

- **(정부의 인건비 보조금 지급 상한기준)** 정부(지자체)에서 시설장 및 종사자의 인건비를 지원하는 시설에 대해서는 아래의 연령까지만 정부보조금 인건비를 지원하고, 이를 초과하여 계속 근무하는 종사자의 인건비는 시설이 자체적으로 지급하여야 함.

- 지급상한 :

{	시설장 65세 (단, 2002년 1월 1일부터 현재까지 재직 중인 설립자 및 설립자의 직계가족 1세대에 한해 70세) 종사자 60세
---	---

특례 60세 초과 종사자에 대한 인건비 보조금 지원이 가능한 경우

① 60세 초과 종사자를 대체할 사람을 공개모집하였음에도 불구하고 응시자가 없는 경우

- 복지넷(www.bokji.net), 워크넷(www.work.go.kr), 사회복지시설정보시스템(www.w4c.or.kr) 홈페이지 2곳 이상에 15일 이상 공개모집하였으나 응시자가 없는 경우, 1회 이상 다시 공개 모집 절차를 진행하여야 하며, 2회 이상 응시자가 없는 경우 해당 결과를 주무관청에 제출
- 60세를 초과한 종사자의 근로계약은 1년으로 하되, 해당 종사자의 근로계약을 연장하고자 한다면 그 근로계약의 완료 전에 위의 방식으로 공개모집 절차 반드시 실시할 것

② 60세 초과 종사자의 기존 인건비 내에서 청년 인력(만29세 이하)을 채용하는 경우

- 신규 채용 및 인력 운용 계획을 시설운영위원회 및 법인이사회를 거쳐 주무관청에 제출
- 위의 계획에는 60세 초과 종사자 및 신규 채용 인력 2인의 인건비를 60세 초과 종사자의 기존 인건비 100% 내에서 지급하되, 60세 초과자의 인건비는 기존 인건비의 50%를 초과할 수 없음
- 청년 인력에 대해서는 인건비 지급 가이드라인 적용

※ ①, ② 에 따른 절차를 거치는 경우라 하더라도 65세를 초과하는 경우에는 인건비 보조금을 지원할 수 없음

⇒ 위 지급 상한기준은 종사자의 신분을 보장하기 위한 제도가 아니라 정부예산의 지급 기준이므로, 업무수행 능력이 없거나 종사자가 비리를 자행할 경우 등 「근로기준법」상 해고사유가 발생할 경우 시설에서 근로계약, 취업규칙 등에 의거 적절한 조치를 취할 수 있음

※ (정년제 권고) 사회복지시설은 근로계약, 취업규칙 등에 따라 시설장 및 종사자의 정년을 정할 수 있으므로, 시설 사유화의식 탈피 및 조직쇄신 차원에서 정년제 실시를 권고함

※ 축탁의사는 시설 종사자가 아니므로 보조금 인건비 지급상한제 및 인건비 가이드라인 적용대상에서 제외함

참고 사회복지시설의 인건비 지급상한기준

● 지급상한기준년

설립자 및 설립자 직계가족 1세대	생년월일	~1944년	1945년	1946년~
	지급상한년	~2014년	2015년	2016년~
설립자 및 직계가족 1세대가 아닌 시설장	생년월일	~1949년	1950년	1951년~
	지급상한년	~2014년	2015년	2016년~
시설종사자	생년월일	~1954년	1955년	1956년~
	지급상한년	~2014년	2015년	2016년~

⇒ 2002년 1월 1일 이후 설립된 시설 또는 신규채용(재취업 포함)된 시설장은 특례규정을 적용하지 않고 지급상한을 적용함

● 지급상한기준일(지급상한일자는 해당 종사자(시설장 포함)의 출생일을 기준으로 함)

- 1월에서 6월 사이 지급상한일자 : 6월 30일
- 7월에서 12월 사이 지급상한일자 : 12월 31일

2) 시설운영비 지출 원칙

- 지출은 지출사무를 관리하는 자(대표이사, 시설장) 및 그 위임을 받아 지출명령이 있는 것에 한하여 지출원이 행함
- 지출은 예금통장 또는 「전자거래기본법」에 의한 전자거래*로 집행하며, 특히 보조금의 경우 2011년 7월부터 시·도별로 도입한 보조금 전용카드로 집행할 것
 - 상용경비 또는 소액의 경비 지출이라도 1만 원 이상 지출 시 카드를 사용하거나 현금영수증을 발급받아 지출하도록 지도요망
- * 국세청에서 변경된 현금영수증 발급제도에 따라 '08.7.1.이후부터 현금영수증 발급이 가능한 곳(가맹점)에서는 1원 이상 집행 시 현금영수증 발급 가능
- * 지역특성상 신용카드 사용이나 현금영수증 발급 등이 현실적으로 어렵다고 시·군·구청장이 인정하는 경우 간이 영수증 또는 현금지출이 가능하며, 이 경우에도 그 확인이 가능한 증빙서류 구비
- * 농어촌지역이나 카드 미가맹점에 대해서는 5만원 이상 집행 시 온라인(on-line)입금 활용

참고 국세청 '사업자용 현금영수증카드' 사용 안내

'사업자용 현금영수증카드' : 사업자가 사업과 관련 있는 물품 등을 현금으로 구입할 때 신속·편리하게 현금영수증을 발급받을 수 있도록 제작·보급하는 카드

* 신청문의 : 현금영수증홈페이지(www.hometax.go.kr) 또는 현금영수증상담센터(☎ 126)

- 각 시·도는 자체적으로 마련한 「사회복지시설 보조금 전용카드 사용지침」 등에 따라 보조금 전용카드에 클린카드 기능을 추가하여 관리할 것[관련안내 : 보건복지부 사회서비스자원과 -5071(2011.11.9)호 및 사회서비스자원과 -1535(2012.3.29)호]
- 또한 각 지자체는 보조금 집행의 투명성이 제고될 수 있도록 주기적인 모니터링 방안 등 그 밖의 필요한 사항을 수립하여 지도·감독하기 바람
- 모니터링을 통해 위법·부당 사용사례가 적발된 경우, 감사 등을 실시하여 환수 및 징계조치 등을 엄정하게 처분할 것

참고 보조금 전용카드란?

- ① 시설 보조금을 지출하기 위해 보조금 전용계좌와 연결된 체크카드
 - ② 사회복지시설정보시스템에 발급 및 거래내역 전송
 - ③ 클린카드 기능 탑재
- * 보조금 전용계좌 및 전용카드는 광역자치단체별로 계약한 금융사를 통해 발급받아야 함

참고 사회복지시설 보조금 전용카드 사용제한 업종(클린카드 기능)

분 류	보조금 사용제한 업종
유흥업종	룸싸롱, 유흥주점, 단란주점, 나이트클럽, 주점으로 등록된 호프집, 맥주홀, 각테일바, 주류판매점, 카페, 카바레
위생업종	이·미용실1, 피부미용실, 사우나2, 안마시술소, 발마사지 등 대인서비스, 스포츠마사지, 네일아트, 지압원
레저업종	실내·외 골프장, 노래방, 사교춤, 전화방, 비디오방, 골프연습장, 골프용품, 스크린골프, 당구장, PC방, 기원
사행업종	카지노, 복권방, 오락실
기타업종	성인용품점, 총포류 판매

※ 각 시·도는 상기 제한업종 외의 추가사항은 시설특성 등을 고려하여 지자체 판단 하에 확대추진할 수 있으며, “이·미용실1, 사우나2”은 시설특성상 생활자 등의 이용이 불가피한 경우라고 판단될 경우 관련 증빙자료 구비를 통해 ‘보조금 전용카드 사용’을 허용할 수 있으며, 이 경우 시·도별 「사회복지시설 보조금 전용카드 사용지침」에 반영하여 운영할 것

- 시설 운영비 지출을 보조금 전용카드 등으로 집행함에 따라 발생하는 포인트 또는 마일리지 등은 다시 시설운영에 사용하도록 조치(개인적으로 사용 금지)
- * 보조금 전용카드에서 발생한 포인트 등은 보조금에서 파생된 수익이므로 해당 보조금의 용도와 부합되는 용도로만 사용해야 함

- 사회복지시설과 관련한 보조금을 교부할 경우 다음의 사항을 유의할 것

참고 법령 근거

- 「사회복지사업법」 제42조 및 같은 법 시행령 제20조
 - 국가·지자체는 “▲사회복지법인, ▲사회복지사업을 하는 비영리법인, ▲사회복지시설을 설치·운영하는 개인”에게 보조금을 지급할 수 있음

- ① 보조금의 신청은 시설신고증상 설치·운영자(수탁법인인 경우는 해당 수탁 법인을 포함. 이하 같음)의 명의로 받을 것

참고 유의사항

- 시설을 설치·운영하는 법인이나 개인만 해당 시설 관련 법률상 권리·의무의 주체이므로, 해당 법인과 개인만 보조금 신청이나 수령이 가능
 - 실무상 “시설보조금”이나, “시설에 보조금을 교부한다.”는 표현을 사용하는 경우가 있는데, 이는 법률상 권리·의무의 주체와 객체를 오인한데서 비롯된 잘못된 표현이므로 지양(止揚)해야 함
 - 시설은 그 설치·운영자가 사회복지사업을 수행하는 일종의 사업장으로서 권리·의무의 주체가 아닌 객체라는 점에 유의할 필요
 - 보조금을 교부하는 공무원은 해당 보조금이 “시설 운영에 사용할 목적으로 그 설치·운영자에게 교부”하는 것이라는 인식을 명확히 해야 할 것임
- 실무상 시설장이 신청할 수는 있으나, 이는 시설장이 설치·운영자를 대리(代理)하여 신청하는 것에 불과하므로, 신청관련 서류상의 명의를 반드시 설치·운영자의 명이어야 함.

- ② 보조금 교부 결정을 할 경우 그 보조금 수령자는 설치·운영자로 할 것

참고 유의사항

- 시설장을 수령자로 할 경우 「사회복지사업법」 제42조를 위반하는 것이 됨

- ③ 보조금은 설치·운영자 명의로 개설된 통장으로 교부할 것

참고 유의사항

- 법인은 사업자등록증을 근거로 통장을 개설하여야 하고, 법인 사업자등록증에는 법인명외의 시설명이 기재되지 않으므로 시설명의 통장개설은 불가
 - * 사업자등록증 관련 사항 참조
 - 따라서 법인이 설치·운영자인 경우 법인명의로만 통장 개설이 가능하므로 보조금도 법인명의로 개설된 통장 중 해당 시설 보조금 전용통장으로 지정된 통장에 입금해야 함
- 개인은 주민등록증을 근거로 통장을 개설하되, 사업자등록증상 상호를 부기(附記)할 수 있음
 - 개인이 설치·운영자인 경우 설치·운영자 개인명외의 시설명칭이 부기(附記)된 통장에 입금해야 함

[통장개설 관련 근거 : 「금융실명법」 제2·3조 및 같은 법 시행령 제3조]

구분	개인	법인
실명 확인방법	<ul style="list-style-type: none"> ● 주민등록표 확인 <ul style="list-style-type: none"> - 성명/주민등록번호 ※ 실무상 주민증 확인 ※ 사업자등록증으로는 확인 불가 	<ul style="list-style-type: none"> ● 사업자등록증 확인 <ul style="list-style-type: none"> - 법인(단체)명/사업자등록번호 ※ 등기부가 아닌 사업자등록증 (고유번호증)으로 실명확인 - 사업장중심의 사업자등록증 제도를 채택한 경우 시설별로 통장이 개설 되는 부수효과

④ 수령한 보조금은 시설회계 중 보조금 수입으로 처리토록 안내할 것

참고 유의사항

- 사회복지법인의 경우 법인회계에서 우선 수입 처리한 후 시설전출금으로 세출하고, 이를 시설회계에서 법인전입금으로 처리하는 경우가 있으나,
 - 법인회계나 시설회계가 공히 사회복지법인의 회계 중의 일부이므로, 시설회계에서 곧바로 처리하는 것이 정상적인 처리 절차임

- 다만 위의 사항은 사업장등록증 개선과 연계되는 사안임을 고려하여, '19년 12월 까지 경과기간을 두어 시정·정비할 수 있도록 지도·감독하고, '20년 1월 이후 보조금 지급분부터 적용할 것
- 각 지자체는 시설 후원금 및 사업수익금에 대해서도 클린카드를 도입하거나 시·도별로 기 도입 운영 중인 보조금전용카드와의 연계방안 등을 강구·시행하는 등 시설 후원금 및 사업수익금의 적정한 관리에 필요한 대책을 마련 시행하기 바람
 - ※ 후원금과 사업수익금을 클린카드 적용을 받는 보조금이 아니라는 이유로 노래방 등에서 유흥목적으로 사용하거나 업무와 직접적 관련이 없는 심야(23시 이후)시간대에 사용하는 등 부적정한 예산집행 사례 적발
- 기타사항 : 지자체는 보조금 집행의 투명성 강화를 위하여 국민권익위원회가 권고 ('10.4.19.)한 '보조금 통장 단일화'*여부를 자체적으로 검토·시행함
 - * 지자체의 정책적 판단에 따라 사업유형에 따른 복수의 보조금통장 사용도 가능

라 시설생활자에 대한 인권보호 강화

- 시설 조치여부 시·군·구 점검사항
 - 생활자에게 인권침해사실 진정권에 대한 고지 여부
 - 시설 내에 진정함 설치 유무
 - 시설생활자가 작성한 진정서의 인권위원회 송부 여부
 - 방문조사 시 협조 상태 등

참고 사회복지시설 인권보호관련 「국가인권위원회법」 관련규정

- **진정함의 설치·운용**(동법 시행령 제7조)
 - 시설 내 진정함 설치의무, 용지·필기도구 및 봉함용 봉투(위원회서 정한 규격) 비치
 - 진정함 설치 시 설치장소를 위원회에 통보, 생활자가 직접 진정서를 진정함에 넣도록 함
 - 시설 소속 직원은 매일 지정된 시간에 진정함 확인 후 진정서 등을 지체없이 위원회로 송부
- **위원회가 보낸 서면의 열람금지**(동법 시행령 제8조)
- **진정서의 자유로운 작성 및 제출**(동법 시행령 제9조)
 - 진정서 작성의사를 표명 시 방해금지 및 작성된 진정서의 열람·압수 폐기 금지
 - 생활자 징벌중(징벌조사 중 포함)이라도 진정서 또는 서면 등의 자유로운 작성·제출 보장
- **시설의 방문조사**(동법 제24조)
 - 위원회는 필요 시 시설의 방문·조사가 가능하며 이때 시설장은 필요한 편의를 제공
 - 방문조사 시 시설 직원 및 시설생활자와 면담·구술·서면의견 진술 가능
 - 시설 직원은 면담장소에 입회할 수 있으나 녹음하거나 녹취하지 못함
- **시설생활자의 진정권 보장**(동법 제31조)
 - 시설생활자가 진정하고자 하는 경우 시설 직원은 즉시 진정서 작성에 필요한 편의를 제공
 - 시설생활자가 진정하기를 원하는 경우, 그 뜻을 즉시 위원회에 통보
 - 진정서는 즉시 위원회에 송부하고 위원회로부터 접수증명원을 발급받아 이를 진정인에게 교부
 - 진정인과 위원 등과의 면담에는 시설 직원이 참여하거나 그 내용을 청취 또는 녹취하지 못함
 - 시설직원 등은 시설생활자가 작성한 진정서 또는 서면을 열람하지 못함

마 인권침해 등 문제시설에 대한 관리강화 등

- 인권침해 등으로 정상적 운영이 불가능한 시설은 시·군·구청장이 **1회 적발만으로 시설폐쇄**를 명하도록 함(시행규칙 제26조의2 <별표 4>)

※ 인권침해로 인한 생활자 사망, 붕괴위험의 절박성 등 시설의 정상적 운영이 불가능함이 중대하고도 명백해야 하며, 시설폐쇄가 청문 등의 사유로 지연될 경우 먼저 생활자를 전원조치 한 후 시설폐쇄를 추진

참고 시행규칙 제26조의2 <별표 4>

다. 위반행위가 4종 이상 또는 시설거주자에 대한 학대·성폭력 등 중대한 불법행위로 인하여 시설의 정상적인 운영이 불가능하다고 인정되는 때에는 제2호의 개별기준에 불구하고 1차 위반 시에 시설의 폐쇄를 명할 수 있다.

- 시·군·구는 **시설운영위원회를 활성화**하고 시설과 지역사회가 상호 협력체계를 구축하는 등 민주적이고 투명한 시설운영을 통해 인권유린 문제가 발생되지 않도록 지속적인 지도·감독 실시
- 시·군·구는 시행규칙 제25조에 따른 비치서류 등 법령준수 현황을 수시로 관리 감독하기 바람

참고 사회복지시설에 비치해야 할 서류(시행규칙 제25조)

- ▶ 법인의 정관, 법인설립허가증 사본(사회복지법인 등 법인이 설치한 시설에 한함)
- ▶ 사회복지시설 신고증(국공립시설임은 국공립시설임을 알리는 안내문), 시설의 건축물관리대장
- ▶ 시설거주자·퇴소자 명부 및 상담기록부
- ▶ 시설의 운영계획서 및 예산결산서, 후원금품대장
- ▶ 시설의 장과 종사자의 명부

※ 개별법령에서 해당시설에 비치해야 할 서류를 규정하고 있을 경우 개별법령의 비치서류가 우선

☞ 시설에 위의 서류를 비치하지 않을 경우 300만원 이하 과태료에 처함(법 제58조)

바 사회복지시설의 통합 설치·운영 및 시설 서비스 최저기준 시행

1) 시설의 통합 설치·운영 등(법 제34조의2)

- 사회복지시설의 설치·운영과 관련하여, 지역특성과 시설분포의 실태를 고려하여 「사회복지사업법」 및 동법 제2조제1호 각 목의 법률에 따른 시설을 통합하여 하나의 시설로 설치·운영하거나 하나의 시설에서 둘 이상의 사회복지사업을 통합하여 수행할 수 있음
- 국가 또는 지방자치단체 외의 자는 통합하여 설치·운영하고자 하는 각각의 시설이나 사업에 관하여 해당관계 법령에 따라 신고하거나 허가 등을 받아야 함

참고 시설의 통합 설치·운영 등에 따른 시설 및 인력 기준(시행규칙 제22조 관련)

1. 둘 이상의 시설을 통합하여 하나의 시설로 설치·운영하는 경우

- 가. 시설 및 설비기준 : 시설 거주자 또는 이용자의 불편을 초래하지 않는 범위에서 자원봉사자실, 사무실, 상담실, 식당, 조리실, 화장실, 목욕실, 세탁장, 건조장, 강당 등 상호 중복되는 시설·설비를 공동으로 사용할 수 있다.
- 나. 인력기준 : 간호(조무)사, 사무원, 영양사, 조리사(원), 위생원 등은 사업에 지장이 없는 범위에서 겸직하여 운영할 수 있다.

2. 하나의 시설에서 둘 이상의 사회복지사업을 통합하여 수행하는 경우

- 가. 시설 및 설비기준 : 시설 거주자 또는 이용자의 불편을 초래하지 않는 범위에서 상호 중복되는 시설·설비를 공동으로 사용할 수 있다.
- 나. 인력기준 : 사업에 지장이 없는 범위에서 인력을 겸직하여 운영할 수 있다.

2) 시설 서비스 최저기준(법 제43조)

- 대상시설은 「사회복지사업법」 제2조제1호 각 목의 법률에 따른 사회복지시설 및 사회복지관이며, 시설의 규모, 제공하는 서비스의 특성, 이용자 등을 고려하여 보건복지부장관이 제외할 수 있음
- 시설 서비스 적용 대상시설의 범위, 시설별 서비스 최저기준의 내용 및 적용 시기는 각 시설과에서 정함
- 사회복지시설의 운영자는 보건복지부 장관이 정하는 시설의 서비스 최저기준 이상으로 서비스 수준을 유지하여야 함

참고 시설의 서비스 최저기준(시행규칙 제27조)

제27조(시설의 서비스 최저기준) ① 법 제43조제1항에 따른 서비스 최저기준에는 다음 각 호의 사항이 포함되어야 한다.

1. 시설 이용자의 인권
2. 시설의 환경
3. 시설의 운영
4. 시설의 안전관리
5. 시설의 인력관리
6. 지역사회 연계
7. 서비스의 과정 및 결과
8. 그 밖에 서비스 최저기준 유지에 필요한 사항

PART. 2

I

사회복지시설
공통적용사항

사 국고보조금통합관리시스템(e나라도움)의 도입

1) 추진배경

- 2014.12.4. 정부합동으로 국고보조금부정수급 종합대책을 마련하여 국고 보조금 개혁 방안을 추진
- 종합대책의 후속 조치로 국고보조금통합관리시스템(e나라도움)을 구축하고, 2017. 1월부터 일부 개통(2017.7월 전체 개통)하여 모든 민간보조사업자가 보조금의 교부신청, 집행 등 업무처리에 의무적으로 사용하도록 강화

2) e나라도움 구축 목표

- 중복·부정수급 방지
 - 보조금 정보 통합관리로 사업유사중복 검증, 수급자격 및 지출증빙 검증, 부정징후 모니터링, 가격 검증 등 실현
- 업무 효율화
 - 전자증빙 기반의 실시간 지급 관리, 업무 표준화, 온라인 정산 등을 통해 업무 효율성 제고
- 대국민 서비스 제고
 - 수혜가능한 보조사업 정보 조회(대국민 맞춤형 서비스), 보조금 운영 현황 및 성과공개 서비스 개선, 투명성 제고

3) 사회복지시설의 e나라도움 사용

- (대상시설) 국고보조사업으로 보조금을 지원받는 사회복지시설
※ 국비 매칭없이 지방비로만 지원되는 보조사업은 e나라도움 사용대상 아님
- (사용시기) 2018년부터
- (사용방법) 사회복지시설정보시스템을 통해 보조사업에 대한 회계처리(시스템 간 정보연계로 추가업무 최소화)
- (주요변경사항)

집행 방식		변경 내용
보조금 전용카드		변경 없음
전용카드 외	개인(종사자) 대상 지출	개인별 집행내역 등록
	사업자 대상 지출	전자세금계산서 연계

4) e나라도움 사용문의

- 홈페이지(www.gosims.go.kr), 콜센터(1670-9595)

아 기타 사항

1) 시설(법인포함) 관련 문제발생 시 신속한 보고

- 지방자치단체(시·도 및 시·군·구)는 시설 안전사고, (법인포함)관련 비리, 민원 발생 등으로 언론보도 등이 발생했을 경우 복지부 각 시설담당부서 및 사회 서비스 자원과에 **동시에 보고**
※ 보고내용은 사건·사고 개요, 시설(법인) 현황, 주요내용, 조치경과 및 향후계획 등임

2) 종사자 복무규정 등 제규정 제정

- 각 시설별로 종사자 복무규정 등 제규정을 제정하여 운영할 것

3) 사회복지법인이 분사무소를 설치하여 주사무소 소재지가 아닌 타 자치단체에 시설을 운영하고자 하면 법인 관할 행정관청은 설치하고자 하는 지자체와 사전에 협의할 것

- 4) 개별 시설법 및 지침에서 별도 규정하는 경우를 제외하고는, 사회복지시설 내 생활인 등의 금융재산을 보관 및 관리할 시 현금보관증이나 차용증을 작성하게 하고, 유형별 시설 특성 등을 감안하여 생활인들의 금융재산을 보호할 수 있는 대책을 강구하여 시행할 것(2013.12.18. 국가인권위원회 권고사항)

3 사회복지시설 종사자 관리

가 공개모집(시행일 2005. 1. 1.)

- 일부 사회복지시설에서 동 시설을 운영하는 법인의 임원, 운영자 개인 또는 시설장과 특별한 관계(배우자, 자녀, 친인척 등)에 있는 자들이 다수 재임하면서 법인 및 시설운영의 투명성을 저해하고 있다는 지적[감사원 위임 감사(2004.12), 권익위 제도개선 권고(2010.4)]에 따라
 - 정부에서 인건비를 지원하는 시설(국가나 지자체로부터 수탁 받은 시설 포함)의 시설장 및 종사자 신규채용은 직위에 관계없이 공개모집을 원칙으로 함
- 공개모집이란 자격을 갖춘 누구에게나 응모기회를 제공하여, 경쟁을 통해 능력 있는 자를 임용하는 제도로, 특정인을 채용하기 위한 법인 및 시설 채용내규, 응모 자격을 특정인으로 제한 등은 공개모집에 위배됨
 - 법인 또는 시설에서 독자적 또는 공동으로 채용 시에는 해당 법인 및 시설 홈페이지, 지자체 홈페이지, 워크넷(work.go.kr), 복지넷(bokji.net), 사회복지시설 정보시스템(w4c.go.kr) 중 2곳 이상의 사이트 등에 채용관련사항을 **15일 이상 공고한 후** 법인 및 시설 내규 등에 의해 채용
 - ※ 시설운영위원회를 신규직원 선발과정에 활용하는 방안을 모색할 것
 - ※ 긴급한 업무처리 등 불가피한 사유가 있는 경우 공고기간을 자체사정에 따라 7일 이상 15일 이하로 단축 가능
 - ※ 특히, 시설 재무·회계담당자는 법인임원이나 시설장과 독립적인 자로 선발하여 법인 및 시설운영의 투명성 제고

나 공개모집 원칙의 예외(시행일 2019. 1. 1.)

- ① 다음 각 목의 어느 하나에 해당 경우에는 공개모집 원칙을 완화하여 적용 가능하다. **동일한 시설 내에서** 승진, 인사이동 등으로 보직이 변경되는 경우로서 다음의 조건을 모두 충족하는 경우

- ① 종전에 공개모집 절차에 따라 시설에 채용된 사람일 것
- ② 해당 시설의 설치·운영자와 근로계약이 체결되어 있을 것
- ③ 해당 시설을 운영하는 법인의 임원, 운영자 개인 또는 시설장과 특별한 관계가 없을 것
- ④ 옮기고자 하는 직위와 관련하여 법령에 따른 자격기준을 충족시킬 것

- 나. **동일한 설치·운영자*가 각각 설치·운영하는 시설** 간에 인사이동이 있는 경우로서 다음의 조건을 모두 충족하는 경우

* “동일한 설치·운영자”란 각 시설의 설치신고증상 설치·운영자 명의 및 사업자등록증(고유번호증)상 사업주의 명의를 모두 동일한 시설을 설치·운영하는 자인 경우를 의미

- ① 종전에 공개모집 절차에 따라 시설에 채용된 사람일 것
- ② 동일한 설치·운영자와 근로계약이 체결되어 있을 것
- ③ 동 시설을 운영하는 법인의 임원, 운영자 개인 또는 시설장(이동하려는 시설의 시설장에 한함)과 특별한 관계가 없을 것
- ④ 옮기고자 하는 직위와 관련하여 법령에 따른 자격기준을 충족시킬 것

- 다. **설치·운영자가 법인인 경우로서 해당 법인의 사무국*에서 근무하다, 그 법인이 설치·운영하는 시설*로 인사이동을 하는 경우로서** 다음의 조건을 모두 충족하는 경우

* 법인 정관 또는 하위 규정에 따른 사무국 조직 및 정원 등 관련 규정이 있는 경우

* 시설 설치신고증 명의 및 사업자등록증(고유번호증)상 사업주 명의를 해당 법인인 경우에만 해당

- ① 종전에 공개모집 절차에 따라 법인에 채용된 사람일 것
- ② 해당 시설의 설치·운영자인 법인과 근로계약이 체결되어 있을 것
- ③ 동 시설을 운영하는 법인의 임원 또는 시설장과 특별한 관계가 없을 것
- ④ 옮기고자 하는 직위와 관련하여 법령에 따른 자격기준을 충족시킬 것

- 라. **법령에 따라 사회복지시설이 통합되는 경우나 시설 위·수탁 계약에 따라 종전 종사자의 고용관계를 승계하는 경우**

마. 출산 또는 육아를 위해 휴직한 사람을 대체하기 위해서 고용된 경우*로서,
그 고용의 원인이 된 출산·육아 휴직기간이 연장되어, 그에 따라 해당 대체
근로계약 기간을 연장하고자 하는 경우

* 대체근무자로 최초로 고용되는 경우에는 공개채용을 하여야 함

② ①의 가, 나, 다목에서 명시하고 있는 특별한 관계에 있는 사람의 범위는 다음과 같음

- 시설 설치·운영자인 법인의 임원, 운영자 개인 또는 시설장과의 관계가 다음 어느 하나에 해당하는 사람
 - 가. 6촌 이내의 혈족
 - 나. 4촌 이내의 인척
 - 다. 배우자(사실상 혼인관계에 있는 사람을 포함한다)
- 법인의 임원, 운영자 개인 또는 시설장의 금전 그 밖의 재산에 의하여 생계를 유지하거나, 그와 생계를 함께 하는 사람

③ ①의 가, 나, 다목에 따른 인사이동으로 인해 발생한 공석(空席)은 반드시 공개채용 절차를 거쳐 충원(充員)할 것

④ 공개모집 원칙의 예외를 적용할 경우 시설의 설치·운영자는 그 시설장·종사자 등과의 근로계약관계에 있어서 관계법령의 위반이 없도록 각별히 주의할 것

⑤ 종전 지침에 따라 예외로 인정하고 있었던 종교·학교법인 소속 시설에 대한 각 법인 관계자의 임명 건은 이 지침 시행일 이전의 건은 인정하되, 이 지침 시행일 이후 신규발생 건부터는 불인정

다 종사자 채용계약 시 준수사항

● 사회복지시설을 설치·운영하는 자*는 해당 시설에서 근무하는 시설장이나 종사자와 직접 근로·고용계약을 맺어야 함**

* 시설설치 신고증(인가증, 허가증) 등에 설치·운영자로 표기된 자를 의미함

** 개인인 설치·운영자가 시설장이나 종사자의 지위를 가지는 경우는 예외

- 실질적인 채용절차는 시설장이나 법인 관계자 등이 진행을 하는 경우*라도 이러한 행위와 계약서상의 명의를 반드시 시설의 설치·운영자의 명의로 이루어져야 함

* 시설장이 설치·운영자를 대리(代理)하여 채용계약을 진행하는 것임

- 근로계약서상에 사용자는 반드시 시설을 설치·운영하는 자가 되어야 함

- 국가나 지방자치단체로부터 **시설의 운영을 수탁한 법인**도 해당 시설을 수탁운영하기 위한 **시설장 및 종사자를 직접 고용하는 근로계약을 맺어야 함**
 - 시설 수탁자 모집 공고나 계약서에 반드시 종사자 직접고용과 관련한 사항을 명시해야 함
- 시설의 설치·운영자와 직접 고용계약을 맺지 않은 종사자에 대해서는 **인건비 보조금 교부 지양**
- 다만, 위의 사항은 현재 시설관련 고용실정 등을 고려하여, **'20년 12월까지 경과기간을 두어 시정·정비할 수 있도록 지도·감독하고, '21년 1월부터 적용할 것**

참고 종사자 채용조건 변경 시 과태료 부과 안내

- 종사자 채용조건 변경 시 과태료를 부과하는 「사회복지사업법」 제35조의3이 신설·시행(2019.6.12.)됨에 따라, 2019.6.12.부터 최초로 종사자를 채용하는 경우부터 적용됨
- 채용광고와 달리 종사자에게 근로조건 등을 불리하게 적용하는 경우에 500만원 이하의 과태료가 부과되는 점에 유의

● “사회복지사”인 종사자의 임면보고

- 사회복지시설에서 사회복지사 자격을 가진 종사자를 임면한 경우에는 그 임면이 있는 달 말일까지 시설정보시스템 또는 서면으로 해당 사실을 시장·군수·구청장에게 보고할 것

라 종사자 등 결격사유 조회 시 유의사항

- 「사회복지사업법」 제19조, 제35조, 제35조의2 등에 따른 임원 및 시설의 장 및 종사자 등에 대한 결격사유 조회는 「형의 실효 등에 관한 법률」 제6조(범죄경력 조회·수사경력조회 및 회보의 제한 등) 각 호에 따라 최소한의 범위에서 가능
- 기존 직원에 대한 범죄 관련 수사 등으로 인해 평소의 근무상태에 변화가 초래되거나 기타 다른 사유로 인해 기존 근무를 계속 유지할 수 없는 사정이 발생하는 등의 경우가 아닌 아무 이유 없이 범죄경력 조회가 이루어지는 것은 개인정보 침해 및 경찰청 범죄경력 조회의 과중한 업무 부담을 초래할 수 있으므로 단지 점검 목적의 이유로 범죄경력 조회 지양(법무부 등 관련기관 요청사항)

조회 주체	목 적
본인	본인 스스로 확인(제3자에게 제출 불가)
설치·운영자	종사자에 대한 결격사유 확인 및 고용의 합법성 확인(제3자에게 제출 불가)
지자체장	종사자에 대한 결격사유 확인 및 고용의 합법성 확인(제3자에게 제출 불가)

마 「근로기준법」 등 적용 관련

- (원칙) 사회복지시설에도 「근로기준법」 등 관계법령에 의한 근로기준을 적용하여 시설종사자의 기본적 생활을 보장 및 향상시키며 사회복지시설 관리의 효율성·민주성을 기할 것
 - ⇒ 세부적인 사항은 고용노동부 고객상담센터(1350)으로 문의하고, 유권해석이 필요한 경우 “지방노동관서 근로개선지도과”에 문의할 것
- (비정규직 문제) 비정규직 차별 문제의 시정을 위해 관계법령 등 준수

참고 「기간제 및 단시간근로자 보호 등에 관한 법률」

제5조(기간의 정함이 없는 근로자로의 전환) 사용자는 기간의 정함이 없는 근로계약을 체결하고자 하는 경우에는 당해 사업 또는 사업장의 동종 또는 유사한 업무에 종사하는 기간제근로자를 우선적으로 고용하도록 노력하여야 한다.

제7조(통상근로자로의 전환 등) ①사용자는 통상근로자를 채용하고자 하는 경우에는 당해 사업 또는 사업장의 동종 또는 유사한 업무에 종사하는 단시간근로자를 우선적으로 고용하도록 노력하여야 한다.

- (4대 보험 가입) 관련 법상 4대 보험(국민연금, 건강보험, 고용보험, 산재보험) 가입 대상을 확인하여 관련 법령에 위반되지 않도록 할 것

바 기타 사항

- 사회복지시설 종사자 채용시 결혼·임신·출산 등에 대한 사항을 질문할 경우, 해당 질문이 지원자를 우대·배제·구별하거나 불리하게 대우하려는 의도를 내포하고 있다면 차별행위가 됨(국가인권위원회 06진차618, 12진정0944300 등 참조)
 - 또한 정당한 사유 없이 단순히 장애가 있다는 사실만으로 서류심사 등에서 탈락시키거나(국가인권위원회 13진정0889400),

- 종교행사에 참석에 강요를 하고, 적극적으로 참석하지 않았다거나 비협조적이라는 이유로 근로계약을 종료하는 경우(국가인권위원회 16진정0999900 등 참조)도 장애나 종교를 이유로 한 차별행위가 됨
- 각 시설에서 종사자 등의 채용·노무관리에 있어서 국가인권위원회에서 시정을 요구하고 있는 각종 차별행위가 발생하지 않도록 유의

4 사회복지시설 종사자 호봉 관련

1) 목적

- 사회복지시설 종사자의 호봉획정 등 보수관련 업무처리의 기본적인 기준을 정함으로써 종사자 보수업무의 정확성과 통일성을 기하고자 함

2) 적용범위

- 사회복지시설 및 그 종사자(이하 시설장 포함)

3) 적용의 원칙

- 개별시설 담당부서 및 지방자치단체 예산사정에 따라 별도의 호봉획정 관련 지침을 마련할 것
 - 지침 마련 시 ‘부록 3. 사회복지시설 종사자 호봉의 획정 및 승급 등 참조사항’을 참고
 - ※ 「사회복지사 등의 처우 및 지위 향상을 위한 법률」에 따라 국가와 지방자치단체는 사회복지사 등의 보수가 사회복지전담공무원의 보수수준에 도달하도록 노력하여야 하는 바, 각 지자체별 조례 제정 등을 통해 처우 개선을 추진할 것
 - ※ 다만, 국고보조시설의 경우에는 부록 3의 기준 보다 하향된 기준으로 하여 개별담당부서 또는 지자체의 별도기준을 둘 수 없음
- 부록 3에 의한 기준과 복지부 개별시설 담당부서 지침 또는 각 지방자치단체의 기준이 충돌할 경우 후자의 기준이 우선

5 사회복지시설 휴지·재개·자진폐지

가 시설의 휴지

- 시설의 운영을 휴지하고자 하는 때에는 휴지 3개월 전까지 시장·군수·구청장에게 신고하여야 함
- 구비서류(시행규칙 제26조제1항)
 - 시설의 휴지사유서(법인의 경우 휴지를 결의한 이사회 회의록 사본) 1부
 - 시설거주자에 대한 조치계획서 1부
 - 시설의 재산에 관한 사용 또는 처분계획서 1부
- 시·군·구 추가조치사항
 - 시설거주자에 대한 조치계획서의 타당성과 이행여부 확인
 - 시설거주자의 사용료 반환여부 확인, 보조금·후원금품 등 사용실태 확인
 - 전원조치 등 시설거주자의 권익을 보호하기 위한 추가 조치 시행

나 시설의 재개

- 시설의 운영을 재개하고자 하는 때에는 재개 3개월 전까지 시장·군수·구청장에게 신고하여야 함
- 구비서류 : 시설재개사유서(법인의 경우 재개를 결의한 이사회 회의록 사본) 1부

다 시설의 폐지신고

- 시설을 폐지하고자 하는 때에는 폐지 3개월 전까지 시장·군수·구청장에게 신고하여야 함
- 구비서류(시행규칙 제26조제1항)
 - 시설의 폐지사유서(법인의 경우 폐지를 결의한 이사회 회의록 사본) 1부
 - 시설의 재산에 관한 사용 또는 처분계획서 1부
 - 사회복지시설 신고증 1부

● 시·군·구 추가 조치사항 : 시설의 휴지 때와 동일

※ 시설의 휴지, 자진폐지 시 시설거주자의 권익보호를 기피 또는 거부하는 자에게는 1년 이하 징역 또는 1천만 원 이하 벌금에 처하고, 신고하고 지체없이 시설을 운영하지 않은 자, 신고하지 않고 시설을 휴지, 재개, 자진폐지하는 경우 300만 원 이하 과태료에 처함

라 지자체 조치사항

● 시설 휴지·재개·폐지 시 지자체 조치 사항(법 제38조제3항)

- 시설 거주자가 자립을 원하는 경우 자립을 할 수 있도록 지원하고 그 이행을 확인하는 조치
- 시설 거주자가 다른 시설을 선택할 수 있도록 하고 그 이행을 확인하는 조치
- 시설거주자가 이용료·사용료 등의 비용을 부담하는 경우 납부한 비용 중 사용하지 아니한 금액을 반환하게 하고 그 이행을 확인하는 조치
- 보조금·후원금 등의 사용 실태 확인과 이를 재원으로 조성한 재산 중 남은 재산의 회수조치
- 그 밖에 시설 거주자의 권익 보호를 위하여 필요하다고 인정되는 조치

6 사회복지시설에 대한 행정처분

가 행정처분의 요건

- 시설이 설치기준에 미달될 때
- 사회복지법인 또는 비영리법인이 설치 운영하는 시설의 경우, 그 사회복지법인 또는 비영리법인의 설립허가가 취소된 때
- 설치목적의 달성 기타의 사유로 계속하여 운영될 필요가 없다고 인정될 때
- 회계부정이나 불법행위 기타 부당행위 등이 발견된 때
- 법 제34조제2항에 따른 신고를 하지 아니하고 시설을 설치·운영한 때
- 법 제36조제1항에 따른 운영위원회를 설치 또는 운영하지 아니한 때

- 정당한 이유 없이 법 제51조제1항에 따른 보고 또는 자료제출을 하지 아니하거나 거짓으로 한 때
- 정당한 이유 없이 법 제51조제1항에 따른 검사·질문을 거부·방해하거나 기피한 때
- 시설에서 「성폭력범죄의 처벌 등에 관한 특례법」 제2조제1항제3호부터 제5호까지의 성폭력범죄 또는 「아동·청소년의 성보호에 관한 법률」 제2조제3호의 아동·청소년 대상 성폭력범죄가 발생한 때
- 1년 이상 시설이 휴지상태에 있어 시장·군수·구청장이 재개를 권고하였음에도 불구하고 재개하지 아니한 때

나 행정처분의 주체 및 종류

- 보건복지부장관, 시·도지사, 시장·군수·구청장은 상기 행정처분의 요건에 해당할 경우 시설의 개선, 사업의 정지, 시설의 장의 교체를 명하거나, 시설의 폐쇄를 명할 수 있음
- 「사회복지사업법」 제40조에 따른 행정처분 통보 대상
 - 「사회복지사업법」 제40조에 따라 행정처분의 대상이 되는 위반행위는 **사회복지시설의 설치·운영에 직접 관련된 사안**이고,
 - 이에 따른 처분명령(시설개선, 사업정지, 시설장 교체, 시설폐쇄)도 해당 시설 설치·운영자만이 스스로 이행할 수 있는 것이므로 해당 시설의 설치·운영자를 그 처분 당사자로 하여 통보하여야 함
 - 다만, 제36조에 따른 시설운영위원회 관련 사항은 설치의무자인 시설장에게, 제51조에 따른 의무 미이행의 경우는 해당 미이행자에게도 함께 통보해야 함
- 「사회복지사업법」 제58조에 따른 과태료 처분 통보 대상(예시)
 - 과태료 처분 대상이 되는 조문의 수범자(受範者)인 사회복지법인, 시설의 설치·운영자 또는 시설장에 대해서 각각 시행해야 함

과태료 대상 조문	위반사항	수범자(受範者) 및 과태료 대상
제11조의4	사회복지사 유사명칭 사용	유사명칭 사용자(구분 없음)
제13조제2항 단서	사회복지사 보수교육 미이수	보수교육 미이수 사회복지사
제13조제3항	보수교육 이수를 이유로 불리한 처분을 한 경우	사회복지법인 시설 설치·운영자
제18조제6항	임원임면보고를 하지 않은 경우	사회복지법인
제24조	재산취득보고를 하지 않은 경우	사회복지법인
제31조	사회복지법인 명칭 부당사용	명칭을 부당 사용자(구분 없음)
제34조의3	책임보험 미가입	시설 운영자(수탁자도 포함)
제34조의4	안전점검 미 실시	시설장
제37조	서류비치 의무 위반	시설장
제38조제1항·제2항	시설 운영 미개시 시설 휴지·재개·폐지 미신고	시설 운영자(수탁자도 포함)
제45조	후원금 처리 위반	사회복지법인 대표이사 시설장
제35조의3제1항·제2항 (2019.6.12.시행)	채용 시 준수사항 위반	사회복지법인 시설 설치·운영자

- 개인에 대한 과태료는 그 개인이 자기 소유의 금전에서 납부하고, 사회복지법인에 대한 과태료는 해당 법인의 법인회계에서 납부하여야 함*

* 법인이 과태료를 납부한 경우 과태료 납부에 책임이 있는 자에게 구상권 행사 등 민사상 손해배상 청구 가능

● 「사회복지사업법」 제22조에 따른 해임명령 통보 대상

- 임원의 해임은 「사회복지사업법」 제32조에 따라 준용되는 「공익법인의 설립·운영에 관한 법률」 제7조제1항제4호에 따라 해당 **사회복지법인의 이사회 권한에 속하는 사안임**
- 따라서 임원에 대한 해임명령을 해당 명령을 이행할 수 있는 **사회복지법인을 대상으로 통보**하여야 함
- 해임명령대상인 임원에 대해서는 해당 사회복지법인에 대해 본인을 해임토록 명령을 하였다는 사실을 통보하는 것은 가능

- 「사회복지사업법」 제22조의2에 따른 직무집행 정지명령 통보 대상
 - 시·도지사가 직권으로 임원의 직무집행을 정지시키는 것이므로, **해당 임원에 대해서 직무집행을 정지하라는 명령 내려야 함**
 - 직무집행이 정지된 임원은 관련 사무처리가 불가능하고, 이사회 참석 등도 불가능 하므로, 해당 사회복지법인에 대해서 특정 임원의 **직무집행이 정지되었다는 사실을 반드시 통보**하여야 할 것임

다 행정처분의 세부기준(시행규칙 제26조의2 별표 4 참조)

(참조) '19. 6월 중에 행정처분의 세부기준이 개정될 예정이오니, 6월 이후 해당 법령에 대해 국가법령정보센터(law.go.kr)에서 확인하시기 바랍니다.

라 시·군·구 추가조치사항

- 보건복지부장관, 시·도지사 또는 시장·군수·구청장이 시설을 폐쇄하고자 할 때에는 시설 설치·운영자 및 시설장 등을 참석시켜 청문을 하여야 함
 - ※ 「행정절차법」상 처분 및 청문(의견청취)절차 참조
- 시장·군수·구청장은 시설의 폐쇄 시 시설거주자의 권익보호 등을 위해 전원조치 등 시설의 휴지, 자진폐지 시와 동일한 조치를 취해야 함
 - ※ 시설폐지 시 시설거주자 권익 보호조치를 기피 또는 거부한 자 및 정당한 이유 없이 시설의 개선, 사업정지, 시설장 교체, 시설폐쇄 명령을 위반할 경우 1년 이하 징역 또는 1천만원 이하의 벌금에 처함(법 제54조)
 - ※ 개별법령에 행정처분의 요건, 기준 등이 규정되어 있을 경우 우선 적용

마 처분결과의 공표(법 제51조제6항)

- 「사회복지사업법」 제51조에 따라 보건복지부장관 또는 시·도지사 및 시장·군수·구청장이 지도·감독을 실시하고 제40조에 따른 행정처분 등을 한 경우 해당 관청은 처분 대상인 시설의 명칭, 처분사유, 처분내용 등 처분과 관련된 정보를 공표할 수 있음
 - ※ 「사회복지사업법」 개정(법률 제14923호, 2017.10.24.)에 따라 시행일인 2018.4.25.부터 시장·군수·구청장도 처분과 관련된 정보를 공표할 수 있음

● 공표 사항

- 사회복지법인 또는 사회복지시설에 대한 행정처분 결과의 공표라는 내용의 표제
- 사회복지법인 또는 사회복지시설의 명칭, 소재지
- 처분의 사유와 근거법령
- 처분의 내용, 처분일

● 공표 방법 : 해당 관청의 인터넷 홈페이지(6개월 이내), 신문(필요한 경우)

7 사회복지시설 지도·감독

가 사회복지시설에 대한 지도·감독 내실화

- 국가청렴위원회 권고사항('06.12월)으로 각 지자체의 정기감사 또는 수시점검 시 반영토록 할 것
 - 비리 취약분야 지도·점검 강화
 - 회계(보조금, 후원금, 수익사업), 계약(공사, 구매), 자산관리(부동산, 장비 등) 등 취약업무와 사회복지시설정보시스템 및 별도 전산시스템의 회계, 후원, 시군구보고 등 활용도를 점검 항목으로 설정
 - 합동점검반 편성·운영
 - 시설공사, 설비구축 등 전문성이 필요한 분야와 회계, 계약 등 비리행위 관련 점검 시에는 특성을 감안, 관련부서와 감사부서 관계자를 포함하는 등 합동 점검을 실시
- 국민권익위원회 권고('10.4월) 사항을 반영하여 지도·점검의 실효성을 강화할 것
 - ‘시민명예감사관’을 구성하여 시설 점검 시 합동점검 실시
 - 점검분야별로 구체적 매뉴얼을 마련하고 시설장·직원 등의 위반행위에 대한 처벌 등 교육 실시

※ 시·도별로 시·군·구 담당자와 상의, 구체적 점검매뉴얼 및 체크 리스트 마련

- 분기별 정산보고 시 시설 현금출납부 등을, 결산보고 시 법인 감사보고서를 제출받아 지도·점검 시 상세자료로 활용
- 회계분야 전문성을 감안하여 감사담당 부서에서 시설 결산보고서 회계검사 실시
- 시설 재정운영에 심각한 문제가 있거나 전문가 검사가 필요하다고 판단되는 경우 추가 외부회계검사 의뢰
 - ※ (예시) 보조금 수령 및 집행내역, 후원금 접수 및 사용현황 등
- 회계검사 결과를 해당시설 보조금 지급, 재위탁 심사 시 반영
 - ※ (예시) 우수시설 인센티브 제공, 미흡시설 보조금 삭감 등 평가결과 반영

나 미신고시설 상시 관리·감독

1) 업무체계

- 보건복지부 각 시설과, 시·도 및 시·군·구의 시설담당 부서는 미신고시설과 관련한 상시관리 및 보고체계 유지
 - 시·도 및 시·군·구 시설담당부서에서는 기초생활보장 담당부서 등 관련부서와 공조체계를 구축할 것
 - ※ 「미신고시설 양성화 정책」 추진과정에서 조사된 미신고시설은 법정신고시설로 전환하도록 최대한 독려하고 고의적으로 거부 또는 회피하는 시설은 관련 법에 따라 행정조치

2) 기초생활보장수급자 DB 검색을 통한 미신고시설 조사

- 조사방법
 - 보장기관(시·군·구)은 기초생활보장수급자 확인조사 시 중점 관리대상가구에 아래의 경우를 포함하여 정기·수시조사에 포함하여 감독강화할 것

참고 중점 관리대상가구

- 해당 지자체 시설담당부서에서 관리하는 미신고시설
- 복지행정시스템상 기초생활보장 수급자의 주소지 검색하여, 동일 주소지에 동일 보장가구원이 아닌 자가 5인 이상 거주하는 가구

● 조사결과 조치사항

- (기초생활보장 담당자) 동일 보장가구원이 아닌 자가 5인 이상 함께 거주하는 것을 발견 시, 해당 지자체 시설담당 공무원에게 통보
- (시설담당자) 해당 지자체 시설담당 공무원은 현장확인후 미신고시설 등 불법 시설일 경우, 수급자에게 불법시설임을 고지하고, 보장시설 안내 및 입소 유도
- (행정처분 등) 미신고불법시설에 대하여 폐쇄조치(법 제40조제1항제4호)를 명할 수 있으며, 신고를 하지 아니하고 시설을 설치·운영한 자는 1년 이하의 징역 또는 1천만 원 이하의 벌금을 부과대상임(법 제54조제3호)

3) 공공조직을 통한 후원 또는 지원 시 신고시설 여부 확인

- 시·군·구, 공동모금회 등 공공적인 조직을 통한 후원·지원 시 다수인이 거주하는 시설의 경우 신고 여부를 확인
- 확인 결과 미신고시설인 경우 후원, 지원 일체 금지 및 행정처분 실시

8 사회복지시설 평가

※ 「사회복지사업법 시행규칙」 제27조의2 제4항의 규정에 따라 평가의 방법 기타 평가에 관하여 필요한 사항을 정하기 위함. 어린이집, 노인요양시설, 지역아동센터 등은 개별법이나 지침에 따름

가 추진경위

- 「사회복지사업법」 제43조의2제1항 및 동법 시행규칙 제27조의2제1항의 규정에 따라 **3년마다 사회복지시설 평가 의무화**
- 사회복지시설 평가를 전문기관에 위탁할 수 있는 법적 근거 마련(2004년 「사회복지 사업법 시행령」 개정)
 - ※ 장애인거주시설 등 11개 유형은 사회보장정보원, 지역아동센터는 중앙지원단평가센터 및 노인보호 전문기관은 중앙노인보호전문기관 등 시설유형에 따라 전문기관에 위탁 평가 실시

[2018~2020 사회복지시설 평가]

평가년도	평가대상시설
2018	사회복지관, 노인복지관, 양로시설, 한부모가족복지시설
2019	아동생활시설, 장애인거주시설, 장애인직업재활시설
2020	장애인복지관, 정신요양시설, 정신재활시설, 노숙인생활시설

※ 연도별 평가대상 시설은 신규유형 추가 등으로 변경될 수 있음

나 시설평가 실시

● 2019년도 평가대상시설

- 아동생활시설, 장애인거주시설, 장애인직업재활시설 중 2016년 1월 1일 이전 설치·신고 된 시설

● 평가대상시설 선정 기준

- 사회보장정보시스템에 평가대상시설 유형으로 등록되고 정상 운영 중이며, 시설 설치 이후 3년이 경과한 경우

※ 3년이하 시설이라도 시·도 및 시설에서 평가요청이 있는 경우 평가대상이 될 수 있음

● 평가대상시설 선정 방법

- 대상시설 확인 요청(보건복지부) → 대상시설 확인 통보(지자체) → 대상시설 확정(보건복지부) → 대상시설 통보(지자체)

● 평가제외 신청 방법

- 평가대상시설의 폐지, 휴지, 천재지변 등의 사유로 평가가 불가능한 경우 소관 시·도에서 보건복지부로 제외 요청 공문 발송(증빙첨부)

● 평가대상기간 : 2016년 1월 1일 ~ 2018년 12월 31일

※ 2016년 1월 1일 이후 설립된 시설의 경우 설립일~2018년 12월 31일

● 평가항목

- 6개 영역(A.시설 및 환경, B.재정 및 조직운영, C.인적자원관리, D.프로그램 및 서비스, E.이용자의 권리, F.지역사회관계) 50개 내외 평가지표로 구성
- 시설 소관 지자체를 통해 행정처분 사항 확인 후 점수반영

- 공동생활가정은 3개 영역(A.시설 환경 및 운영, B.이용자의 권리, C.프로그램 및 서비스) 30개 내외 평가지표로 구성
- 「사회복지사업법」 및 개별법에 따라 행정처분을 받은 경우 별도로 감점 가능

● 평가결과 및 공개

- 평가항목 영역별로 A, B, C, D, F 5등급으로 등급을 부여하고, 영역별 등급을 종합하여 최종 등급 부여
 - ※ A : 90점 이상, B : 80점 이상 ~ 90점 이하, C : 70점 이상 ~ 80점 이하, D : 60점 이상 ~ 70점 이하, F : 60점 이하
- 최종등급에 영향을 줄 수 있는 사안으로 조사가 진행 중이거나 그 후속조치로 인해 평가결과 공표가 어려운 경우 등급 부여를 보류할 수 있음
- 최종 결과가 확정된 경우 보건복지부 홈페이지(<http://www.mohw.go.kr>)와 사회복지시설 평가 홈페이지(<http://eval.w4c.go.kr>)를 통해서 공개

● 평가절차

- 평가지표 개발 → 시설 자체평가 → 현장평가(현장평가단) → 확인평가 → 평가결과 발표 → 사후관리
 - ※ 자체평가에서 평가결과 통보까지 사회복지시설정보시스템을 통해 진행

● 추진주체별 역할

주체	보건복지부(중앙)	시·도(지방)
역할	<ul style="list-style-type: none"> ● 사회복지시설 평가 정책 총괄 및 제도 개선 ● 사회복지시설 평가 계획 수립 ● 사회복지시설 평가 및 사후관리 ● 평가지표 확정 ● 평가결과 분석·공개 	<ul style="list-style-type: none"> ● 평가대상시설 확인 및 시설통보 ● 현장평가위원 추천 (학계, 공무원, 현장전문가) ● 현장평가 예산 확보·지급 (평가위원 교육 및 평가수당, 출장비) ● 행정처분사항 확인 등 평가업무 관련 시·도 해당사항 추진 ※ 복지부와 협의·연계

※ 시설평가의 실효성 제고를 위해 지방정부 평가역할 확대예정

다 평가결과 사후관리

- 목적 : 평가결과에 따라 우수시설(개선시설 포함)에 인센티브를 지원하여 동기를 부여하고, 운영개선이 필요한 시설에 대하여 컨설팅 지원 등 사후관리를 통해 시설의 품질수준을 제고할 수 있도록 지원('09년부터 실시 중)
- 대상 시설
 - 인센티브 : 전년도 시설 평가 결과 우수(개선)시설
 - 품질관리(컨설팅 지원) : 전년도 시설 평가 결과 미흡시설(지자체 직영시설 포함) 및 품질관리를 희망하는 시설
- 인센티브 제외 사유
 - 「사회복지사업법」 및 개별법에 따라 행정처분을 받은 경우
- 지원 내용

평가우수시설 및 개선시설	● 평가우수시설에 금전적 인센티브 제공		
		우수시설	개선시설
	지원대상	총점기준 상위 5% 내외	이전 평가대비 개선점수 기준 3%내외
	지원내용	시설당 7,000천원	시설당 3,500천원
	* 공동생활가정 등 소규모시설은 유형 규모를 고려하여 금액 차등적용		
평가미흡시설	● 평가우수시설에 비금전적 인센티브 제공 : ‘사회복지의 날’ 포상 추천		
	● 품질관리 대상시설의 취약요인을 분석하여 맞춤형 컨설팅 제공		
	● 품질관리 대상시설 종사자를 대상으로 평가우수시설 방문 기회 제공 및 품질관리 지원		
	* 컨설팅 참여인력 : 우수평가시설 관계자, 관련학계전문가 등		

- 추진 일정
 - 우수시설 인센티브 지원(4~6월)
 - 서비스품질관리위원 선정 및 교육(4월)
 - 컨설팅 대상시설 방문 및 컨설팅 지원(4~11월)
- 시·도 및 시·군·구 협조 사항
 - 관할 지역의 서비스품질관리 대상시설에 대한 방문 컨설팅 시 참여
 - 평가결과 미흡시설에 대한 사후관리 철저(기능보강 등 시설환경개선, 인력보강, 운영주체 변경 등)
 - 연속 미흡시설의 경우 복지부와 함께 개선계획 수립 및 이행여부 확인

라 2019년 시설평가 일정

구 분		2019년												'20년
		1월	2월	3월	4월	5월	6월	7월	8월	9월	10월	11월	12월	1월
시설평가 운영	시설평가위원회 구성 및 운영													
	시·도 평가계획 안내													
	평가위원 선발 및 교육													
	자체평가 실시													
	현장평가 실시													
	현장평가 이의신청 접수													
	확인평가 실시													
	평가자료 분석 및 행정처분 확인													
	평가결과 공개													
인센티브	인센티브 대상 확인 및 지급													
	사회복지의 날 포상 추천 및 확정													
서비스 품질관리	컨설팅 대상시설 확정													
	품질관리위원 및 대상시설 교육(워크숍)													
	방문 및 집합 컨설팅 실시													
'21년도 지표개발	평가지표 개발 자문 구성 및 운영													
	온라인 의견수렴													
	사전모의평가													
	의견수렴 공청회													
	평가지표 공개 및 지표설명회													

9 사회복지제도

가 사회복지제도의 의의

● 사회복지요원 지원 취지

- 사회복지시설에 대한 사회복지요원 지원취지는 노인, 장애인 등 사회취약 계층의 사회서비스 수요에 대응하여 필요한 인력을 지원함으로써 ‘사회복지 시설의 인력난을 경감’하고 ‘사회서비스의 질을 개선’하는 데 있음

● 사회복지요원 지원 원칙

1. 노동시장 중립성의 원칙

사회복지시설에 대한 사회복지요원 지원으로 사회복지 분야의 고용시장을 잠식하지 않아야 함. 이는 사회복지시설 등에 사회복지요원을 지원하기 위하여 2007년 2월 보건복지부, 국방부 등 6개 부처 합동으로 발표한 ‘비전 2030 인적자원 활용 『2+5』 전략’에 있는 기본원칙으로 사회복지요원 지원으로 인해 고용 인력이 감축되지 않아야 할 뿐만 아니라, 신규 고용을 대체할 목적으로 사회복지요원을 활용해서도 안 된다는 원칙임.

2. 공익성의 원칙

사회복지요원은 공공의 이익을 위하여 지원되어야 함. 그러므로 사익을 추구하는 개인 또는 법인에게 지원해줄 수 없고 공공기관이나 공익성을 추구하는 시설이라도 영리목적 분야에 지원할 수 없음.

3. 필요성의 원칙

공익성에 부합하더라도 사회복지요원 지원이 불가피한 경우에 한하여 지원할 수 있음. 단순히 ‘있어도 그만 없어도 그만인 기관’이 지원요청을 할 경우 지원을 하여서는 안 됨.

4. 병역의 숭고성의 원칙

병역은 국가에 대한 무한한 자기희생과 충성심의 발로에서 비롯되는 숭고한 국민의 의무임. 그러므로 병역을 단순히 ‘값싼 노동력 제공원’으로 인식하여 사회복지요원을 단순 노무(노역)에 종사 시키거나, 제품생산, 판매 등 영리성 업무에 복무하게 하여서는 안 됨.

나 보건복지분야 사회복지무원

● 보건복지분야 사회복지무원의 정의

- 국가기관, 지방자치단체, 공공단체 및 사회복지시설의 공익목적 수행에 필요한 사회복지, 보건·의료 등의 사회서비스업무 및 행정업무 등의 지원을 위하여 소집되어 공익분야에 복무하는 병역자원

● 보건복지분야 사회복지무원 복무분야 및 업무

구 분	복무분야	주요업무
사회복지시설 운영지원	사회복지시설	노인·장애인 등 활동·목욕·취식 등 수발업무 지원, 복지시설 프로그램 운영, 복지사무 등 지원
지방자치단체 사회복지업무지원	지방자치단체	지방자치단체의 저소득층 물품전달 업무 등 사회복지 담당업무 지원
국민건강 보호·증진 업무지원	국립검역소, 보건(지)소	방역·소독·식품위생 등 주민건강 사업 활동 등 지원
환자 구호업무 지원	국공립병원, 지방의료원 등	약품관리·119응급구조·환자이동 등 의료지원 활동 등 지원
일반행정	행정기관, 각종 공사·공단, 공공단체 등	사무보조·민원안내·상담 등

● 보건복지분야 사회복지무원 인력경비 부담주체('10년부터 변경)

구 분(근무기관 분야)	국 비	지방비	비 고
국가기관	전액 국비	-	
사회복지시설	보수, 교통비, 피복비	중식비	
지자체(동주민센터, 보건소 등)	보수, 교통비, 피복비	중식비	
공공단체(지방의료원, 적십자사 등)	전액 공공단체 부담		

주의 보건복지분야 사회복지무원 복무실태 점검결과, 보건복지분야가 아닌 타 분야·시설에 종사하는 사회복지무원에 대하여도 보건복지부에 인건비 등 지급을 요청하는 경우가 확인 되고 있는 바, 사실상 이는 부당지급에 해당될 수 있으므로 이러한 부당지급 사례가 확인 되는 지자체에 대해서는 병무청과 협의하여 복무배정 인원 축소 등 행정조치를 취할 예정임

다 보건복지분야 사회복무요원 직무교육

● 보건복지분야 사회복지무요원 직무교육 정의

- 사회복지요원에 대한 특화·전문교육으로 사회복지시설 등 근무 기관에서 담당 직무를 효과적으로 수행 할 수 있는 직무능력배양
 - 사회복지시설 등 근무기관에 대한 경험과 수요자(노인·장애인 등 서비스 대상자)에 대한 이해가 부족하여 이에 대한 교육이 필수
 - 사회복지요원 교육시스템 : 군사교육(4주/국방부) → 복무기본교육(1주/병무청) → 직무교육(기본직무교육 2주, 심화직무교육 3일/보건복지부·한국보건복지인력개발원) 순으로 실시

● 직무교육 운영기관

- 한국보건복지인력개발원 사회복지교육본부에 위탁 실시(1본부 6센터)



● 보건복지분야 사회복무요원 직무교육 관련 법률

- (근거법률) 병역법 제33조의2에 의한 법정 의무교육

● 사회복지무교육센터 현황

구 분	교육 관할지역	소재지	비고
서울사회복지교육센터	서울, 경기북부, 강원	서울 중구	
부산사회복지교육센터	부산, 울산, 경남	부산 동구	
대구사회복지교육센터	대구, 경북	대구 동구	
경인사회복지교육센터	인천, 경기남부	경기 수원시	
광주사회복지교육센터	광주, 전북, 전남, 제주	광주 서구	
대전사회복지교육센터	대전, 충북, 충남, 세종	대전 중구	

● 직무교육 과정(비합숙교육, 교육여비 지급)

- 기본직무교육 : 2주, 67시간

구 분	사회복지과정	사회복지직공무원보조과정	보건의료과정
교육대상	사회복지시설 배치 사회복지무요원	시·군·구청, 읍·면사무소 및 동주민센터 배치 사회복지무요원	보건소 및 의료원 등 배치 사회복지무요원
활동유형	장애인·노인·아동·청소년 복지 등 지원활동	사회복지행정 보조	보건 및 의료지원 활동 보조
주요교과목	노인, 장애인 체험 및 이해 등 16개 과목	바우처 사업 이해 등 16개 과목	보건의료서비스의 이해 등 18개 과목

※ 사회복지과정은 사회복지·노인·장애인·아동·지역사회복지과정으로 세분화하여 운영

- 심화직무교육 : 3일, 19시간

구 분	심화과정	아동심화과정
교육대상	기본직무교육 수료생 중 복무기간이 1년 전·후 노인·장애인·노숙인시설, 종합복지관 근무 사회복지무요원	기본직무교육 수료생 중 복무기간이 1년 전·후 아동이용시설 근무 사회복지무요원
활동유형	노인·장애인·노숙인 활동보조 등 지원활동	아동 학습보조 등 지원활동
주요 교과목	대상자 문제행동 대처요령, 인권 심층이해, 수발보조 심층 이해 등 9개 교과목	아동권리에 대한 이해, 아동놀이지도방법, 아동행동이해 및 지도방법 등 9개 교과목

● '19년 보건복지분야 사회복지요원 직무교육 인원

- 기본직무교육 14,436명
- 심화직무교육 7,520명

● 사회복지요원 직무교육통지서 교부 시 지자체 등 복무기관 협조사항

- 법적근거 : 「병역법」 제33조의2 및 「병역법 시행령」 제67조 및 제68조, 한국 보건복지인력개발원 사회복지요원 교육운영규정
- 통지서 교부절차
 - ① 한국보건복지인력개발원 권역별 사회복지교육센터에서 복무기관장에게 『직무교육 통지서』 발송
 - ※ 복무기관의 장 : 국가기관, 지방자치단체의 장 또는 공공단체의 장(병역법 시행령 제48조). 단, 사회복지시설은 복무기관이 아닌 근무기관으로 근무기관장은 복무기관의 장이 아님.
 - ② 복무기관의 장은 소속 사회복지요원에게 직무교육통지서 교부(교육일 14일 전까지)
 - ③ 복무기관은 『직무교육 통지서 교부결과』를 교육 시작일 전까지 해당 사회복지교육센터로 회신
- 직무교육 기일연기 사유 발생 시 『사회복지요원 교육기일 연기신청서』와 증빙 서류를 교육 시작일 전까지 복무기관에서 해당 사회복지교육센터에 제출

☞ 참고 교육 기일연기 신청사유(「병역법」 시행령 제68조)

제68조(교육 통지서의 교부 및 기일 연기 등) ① 병무청장, 지방병무청장 또는 관계 중앙행정기관의 장은 법 제33조의2에 따른 교육의 대상자에 대하여 교육 통지서를 교육일 14일 전까지 복무기관의 장을 거쳐 본인에게 내주어야 한다.

② 병무청장, 지방병무청장 또는 관계 중앙행정기관의 장은 제1항에 따른 교육 통지서를 받은 사람이 다음 각 호의 어느 하나에 해당하는 경우에는 그 사유가 없어질 때까지 신청에 따라 교육기일을 연기할 수 있다.

1. 질병이나 심신장애로 교육을 충실하게 이행하는 것이 어려운 경우
2. 본인의 직계존속·직계비속, 배우자, 형제자매 또는 가족 중 세대를 같이하는 사람이 위독하거나 사망하여 본인이 아니면 간호 또는 장례 등 가사(家事)의 정리가 어려운 경우
3. 천재지변이나 그 밖의 재난을 당하여 본인이 아니면 이를 처리하기 어려운 경우
4. 그 밖에 부득이한 사유로 교육을 받기 어려운 경우

● 직무교육 결과 관련 복무기관 조치사항

- 사회복지교육센터에서 직무교육 실시결과(직무교육 수료자 및 미수료자 명부)를 복무기관에 발송
- 「직무교육 수료자 및 미수료자 명부」 접수 시 조치사항
 - 「병역법 시행령」 제64조의2에 의거하여 복무기관의 장은 보충역 복무기록표에 직무교육 실시 여부 등 복무와 관련된 사항을 기재·정리
 - 미수료자 중 무단 지각, 결석 등 교육을 태만하게 하여 경고처리 및 퇴교된 사회복지복무요원에 대하여 5일 연장 복무 조치(「병역법」 제33조 및 「병역법 시행령」 제65조의3제5호에 근거)
 - 미수료자 중 질병 치료 등의 사유로 유급된 사회복지복무요원은 제재 없음.
 - ※ 단, 퇴교·유급된 사회복지복무요원은 재교육 대상임.
- 직무교육 중 병원 진료 등의 사유로 결강 및 결석한 시간에 대하여 공무상 질병·부상인 경우와 공무 외 질병·부상인 경우를 구분하여 본인 연가일수에서 공제 또는 복무기간에 산입하는 등의 후속 조치
 - ※ 「직무교육 수료자 및 미수료자 명부」에 직무교육 결석, 결강 시간을 기재하여 통보
 - ※ 기타 자세한 사항은 병무청 훈령(「사회복지복무요원 복무관리 규정」) 참조
- 직무교육 중 모범교육생으로 선정된 사회복지복무요원에게는 사기진작 등을 위하여 특별휴가 등 조치 협조
 - 관련근거 : 「병역법 시행령」 제59조제1항제5호
 - 휴가기간 : 연 5일 이내로 기관 실정을 고려하여 시행

● 직무교육 기간 중 교육여비 지급 안내

- 보건복지분야 사회복지복무요원 직무교육 기간 중에는 관련규정에 의한 운임, 일비, 숙박비, 식비 등의 교육여비를 지급 중임.
 - 운임, 숙박비 : 해당자에 한하여 지급
 - 일비, 식비 : 전 교육생 지급
 - ※ 세부 지급내역은 사회복지교육센터 내부 기준에 의함(병무청 관할 지역 기준)
- 이에 시·군·구청 등 복무기관에서는 직무교육 기간 중에는 소속 사회복지복무요원에게 별도의 중식비, 교통비 등이 중복 지급되지 않도록 유의

라 사회복지무요원의 배정

- 사회복지무요원 배정 기본 방향
 - 사회복지분야 우선 배정, 자격·전공, 적성, 희망 등 고려
 - 부실 복무기관 배정 제한 및 근무 부적격 분야 배정 제외
- 사회복지무요원 배정분야 및 우선순위
 - (분야별) ①사회복지 ②보건·의료 ③교육·문화 ④환경·안전 ⑤행정업무
 - (기관별) ①사회복지시설 ②국가기관 ③지방자치단체 ④공공단체
- 사회복지무요원 신청·배정 절차

단 계	업 무 개 요	비 고
수요 조사	● (1~2월) 다음해 사회복지무요원 배정을 위한 수요조사 실시	지방병무청
배정 요청	● (2월 말까지) 복무기관의 장이 지방병무청장에 그 다음 해의 필요인원 배정 요청 - 사회복지시설의 필요인원은 시장(구가 설치되지 아니한 시의 시장을 말한다)·군수·구청장이 배정 요청	복무기관
배정인원 결정	● (3월 31일까지) 지방병무청에서 복무기관별 배정인원 결정	지방병무청
복무기관 통보	● (4월 20일까지) 지방병무청에서 배정결과 복무기관 통보	지방병무청

● 사회복지무요원 배정신청 시 유의사항

- 시·군·구청 등 복무기관에서는 관내 보건·복지시설에 반드시 수요조사를 실시하여 적극적 배정 요청
- 수요조사 제출 시 다음 사항을 명시하여 신청
 - 시설종류, 시설유형(이용/생활), 유/무료 시설구분
 - 정/현원, 입소자(이용자) 중 유/무료인원(혹은 비율)
- ※ 유료입소자만 있는 유료시설은 제외

마 복무관리

● 복무관리 체계

- 복무기관장이 지휘감독권 행사, 전반적인 복무관리 업무 수행
- 지방병무청장에게도 복무관리 감독권 부여, 복무관리 기능 보완
- ※ 지방병무청별 사회복지요원 복무지도관 배치, 현장 관리기능 강화

참고 병역기피자의 고발(「병역법 시행령」 제165조)

제165조(병역기피자의 고발) ② 사회복지요원의 복무기관의 장(국제협력의사 및 국제협력봉사요원의 경우에는 외교부장관, 예술·체육요원의 경우에는 문화체육관광부장관, 공중보건요원의 경우에는 보건복지부장관, 징병전담의사의 경우에는 병무청장, 공익법무관의 경우에는 법무부장관, 공중방역수의사의 경우에는 농림축산식품부장관을 말한다)은 사회복지요원, 국제협력봉사요원, 예술·체육요원, 공중보건요원, 징병전담의사, 국제협력의사·공익법무관 또는 공중방역수의사가 정당한 사유 없이 통틀어 8일 이상 복무를 이탈하거나 해당 분야에 종사하지 아니한 경우에는 지체 없이 관할 수사기관의 장에게 고발하여야 한다. 다만, 복무기관의 장이 고발하지 아니하는 경우에는 병무청장이 고발하여야 한다.

● 복무위반에 대한 제재

- 복무기관
 - 담당자 : 고발, 징계, 경고, 주의, 시정, 현지시정
 - 예) 지방병무청장과 사전 협의 없이 복무분야 변경 시 경고 조치
 - 복무기관 : 다음 연도 배정 제한 등

- 사회복지요원 복무위반 시 조치

유 형	사 유	처 리	행정사항
복무이탈	● 통산 7일 이내	● 이탈일수 5배수 연장복무	● 신상변동통보
	● 통산 8일 이상	● 고발(3년 이하 징역)	
근무명령 위반	● 근무방해/근무태만 선동	● 경고장 교부 - 3회 이내 경고(1회 경고 시 5일 연장복무) - 4회 이상 경고 → 고발(1년 이하 징역)	● 경고처분 ● 신상변동통보 ● 고발
	● 정치적 목적의 행위 시 ● 타 사회복지요원 가혹 행위 시 ● 복무 관련 영리추구 등		
임무수행 태만 행위	● 정당한 사유없이 지참 시 ● 무단 조퇴, 이탈 시 ● 근무시간 중 음주, 풍기문란 행위, 그 밖에 근무기강 문란시 ● 직무교육 중 무단 지각, 결석 등 교육을 태만히 한 경우 외	● 경고장 교부 - 1회 경고 시 5일간 연장복무 추가 - 정당한 사유 없이 일과 개시시간 후 출근, 무단조퇴 및 근무장소 이탈로 8회 이상 경고 → 고발 (1년 이하의 징역)	● 경고처분 ● 신상변동통보 ● 고발

* 「병역법」 제33조, 제89조의2, 제89조의3, 「병역법시행령」 제65조의3, 제165조

참고 회복요원 신상변동통보 등(「병역법」 제32조 등)

제32조(사회복무요원의 신상변동 통보) ① 사회복지요원을 배정받은 국가기관·지방자치단체 또는 공공단체의 장은 사회복지요원이 다음 각 호의 어느 하나에 해당하게 된 경우에는 14일 이내에 지방병무청장에게 그 사실을 통보하여야 한다.

1. 정당한 사유 없이 복무를 이탈하거나 해당 분야에 복무하지 아니한 경우
2. 정당한 근무명령을 따르지 아니하여 제33조제2항에 따라 경고처분된 경우
3. 동거 가족의 전부나 일부가 거주지를 이동하여 출퇴근 근무가 불가능하다고 인정한 경우
4. 복무하고 있는 기관이 폐쇄되거나 이동한 경우
5. 복무기간 중 징역 또는 금고의 형을 선고받은 경우로서 정상적인 근무가 불가능하다고 인정되는 경우
6. 복무기간 중 질병이나 심신장애의 발생 또는 악화로 인하여 복무하고 있는 기관에서 계속 근무하는 것이 불가능하다고 인정한 경우

② 사회복지요원을 배정받은 사회복지시설의 장은 제26조제1항제1호에 따른 사회복지요원이 제1항 각 호의 어느 하나에 해당하게 된 경우에는 시장(특별자치시장 및 특별자치도지사)을 포함한다. 이하 이 절에서 같다)·군수·구청장(자치구의 구청장을 말한다. 이하 같다)을 거쳐 14일 이내에 관할 지방병무청장에게 통보하여야 한다.

제84조(신상변동 통보 불이행 등) ① 다음 각 호의 어느 하나에 해당하는 경우에는 6개월 이하의 징역 또는 2천만원 이하의 벌금에 처한다.

2. 공공단체의 장 또는 사회복지시설의 장이 정당한 사유 없이 제32조제1항 또는 제2항에 따른 신상변동 통보를 하지 아니하거나 거짓으로 통보한 경우

제92조의2(복무기관의 복무관리 위반) 공공단체의 장 또는 사회복지시설의 장(법인의 대표자를 포함한다)이 정당한 사유 없이 사회복지요원을 공익목적 외의 분야에 복무하게 한 경우에는 6개월 이하의 징역 또는 2천만원 이하의 벌금에 처한다.

바 보건복지분야 사회복지무요원 인력경비 지급('10년부터 변경 시행)

● 사회복지무요원 인력경비 지급 주체

- 사회복지무요원 인력경비를 각 수요기관(중앙부처)에서 예산 편성·지급하도록 변경됨에 따라 보건복지분야 사회복지무요원 인력경비는 복지부에서 편성·지급

● 보건복지분야 사회복지무요원 인력경비 지급 절차

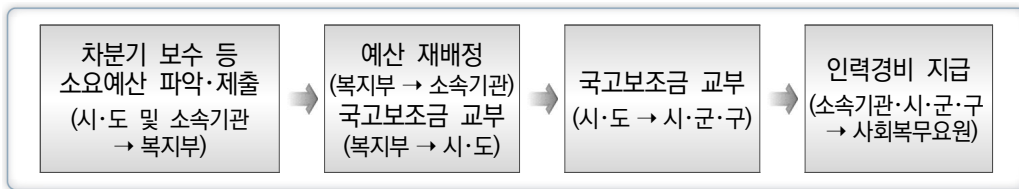

● 보건복지분야 사회복지무요원 인력경비 지급 시 유의사항

- 복지부 예산으로 인력경비를 지급하는 보건복지분야 사회복지무요원은 「병역법」 제31조제5항에 근거하여 동법 제26조제1항제1호에 따른 사회서비스업무의 지원업무를 수행하는 사회복지무요원에 한함.
- 이에 복지부 소관 기관 및 시설에 근무하며, 복무분야가 ‘사회복지시설 운영 지원’, ‘지방자치단체 사회복지 업무 지원’ 등 사회복지업무와 ‘방역·식품위생 등 국민건강 보호·증진 업무 지원’, ‘응급구조·환자이동 등 환자구호 업무 지원’ 등 보건의료업무 근무자에게만 복지부 예산으로 인력경비 지급

주의 일부 지방자치단체 사회복지무요원의 보수 지연 및 착오 지급(복무분야, 계급착오 등)되는 사례가 발생하고 있으므로 지방자치단체에서는 보건복지분야 사회복지무요원의 보수지급일(익월 10일, 12월은 당월지급)에 보수가 지급될 수 있도록 보수 집행에 철저를 기할 것.

사 사회복지무요원 복무기간

● 사회복지무요원 복무기간 단축(2018.10.1.) 시행

대상(총10종)		현행	단축후	단축방법
보충역	사회복지무요원	24월	21월 (-3)	• '18.10.~'21.12월 전역자 : 2주단위 1일씩

● 소집일자에 따른 단축일수 조건표

소집일자		단축 일수	소집일자		단축 일수	소집일자		단축 일수
~부터	~까지		~부터	~까지		~부터	~까지	
2016-10-03	2016-10-16	1일	2017-11-27	2017-12-10	31일	2019-01-21	2019-02-03	61일
2016-10-17	2016-10-30	2일	2017-12-11	2017-12-24	32일	2019-02-04	2019-02-17	62일
2016-10-31	2016-11-13	3일	2017-12-25	2018-01-07	33일	2019-02-18	2019-03-03	63일
2016-11-14	2016-11-27	4일	2018-01-08	2018-01-21	34일	2019-03-04	2019-03-17	64일
2016-11-28	2016-12-11	5일	2018-01-22	2018-02-04	35일	2019-03-18	2019-03-31	65일
2016-12-12	2016-12-25	6일	2018-02-05	2018-02-18	36일	2019-04-01	2019-04-14	66일
2016-12-26	2017-01-08	7일	2018-02-19	2018-03-04	37일	2019-04-15	2019-04-28	67일
2017-01-09	2017-01-22	8일	2018-03-05	2018-03-18	38일	2019-04-29	2019-05-12	68일
2017-01-23	2017-02-05	9일	2018-03-19	2018-04-01	39일	2019-05-13	2019-05-26	69일
2017-02-06	2017-02-19	10일	2018-04-02	2018-04-15	40일	2019-05-27	2019-06-09	70일
2017-02-20	2017-03-05	11일	2018-04-16	2018-04-29	41일	2019-06-10	2019-06-23	71일
2017-03-06	2017-03-19	12일	2018-04-30	2018-05-13	42일	2019-06-24	2019-07-07	72일
2017-03-20	2017-04-02	13일	2018-05-14	2018-05-27	43일	2019-07-08	2019-07-21	73일
2017-04-03	2017-04-16	14일	2018-05-28	2018-06-10	44일	2019-07-22	2019-08-04	74일
2017-04-17	2017-04-30	15일	2018-06-11	2018-06-24	45일	2019-08-05	2019-08-18	75일
2017-05-01	2017-05-14	16일	2018-06-25	2018-07-08	46일	2019-08-19	2019-09-01	76일
2017-05-15	2017-05-28	17일	2018-07-09	2018-07-22	47일	2019-09-02	2019-09-15	77일
2017-05-29	2017-06-11	18일	2018-07-23	2018-08-05	48일	2019-09-16	2019-09-29	78일
2017-06-12	2017-06-25	19일	2018-08-06	2018-08-19	49일	2019-09-30	2019-10-13	79일
2017-06-26	2017-07-09	20일	2018-08-20	2018-09-02	50일	2019-10-14	2019-10-27	80일
2017-07-10	2017-07-23	21일	2018-09-03	2018-09-16	51일	2019-10-28	2019-11-10	81일
2017-07-24	2017-08-06	22일	2018-09-17	2018-09-30	52일	2019-11-11	2019-11-24	82일
2017-08-07	2017-08-20	23일	2018-10-01	2018-10-14	53일	2019-11-25	2019-12-08	83일
2017-08-21	2017-09-03	24일	2018-10-15	2018-10-28	54일	2019-12-09	2019-12-22	84일
2017-09-04	2017-09-17	25일	2018-10-29	2018-11-11	55일	2019-12-23	2020-01-05	85일
2017-09-18	2017-10-01	26일	2018-11-12	2018-11-25	56일	2020-01-06	2020-01-19	86일
2017-10-02	2017-10-15	27일	2018-11-26	2018-12-09	57일	2020-01-20	2020-02-02	87일
2017-10-16	2017-10-29	28일	2018-12-10	2018-12-23	58일	2020-02-03	2020-02-16	88일
2017-10-30	2017-11-12	29일	2018-12-24	2019-01-06	59일	2020-02-17	2020-03-01	89일
2017-11-13	2017-11-26	30일	2019-01-07	2019-01-20	60일	2020-03-02	2020-03-15	90일
						2020-03-16		3개월

10

사회복지시설장 등의 실종아동·장애인 발견 시 신고 및 신상카드 제출 의무

* 근거 : 「실종아동등의 보호 및 지원에 관한 법률」

참고 실종아동·장애인 관련 의무

- (실종아동·장애인 신고의무) 보호시설의 장 또는 그 종사자 등은 실종아동등·장애인을 발견 시 지체 없이 경찰청에 지체없이 신고하여야 한다.

(신상카드 작성·제출의무) 보호시설의 장 또는 「정신건강증진 및 정신질환자 복지서비스 지원에 관한 법률」 제3조제5호에 따른 정신의료기관의 장이 보호자가 확인되지 아니한 아동과 장애인을 보호하게 된 때에는 「실종아동 등의 보호 및 지원에 관한 법률 시행규칙」 별지 제2호서식인 신상카드(별첨)를 작성하여 지방자치단체와 실종아동전문기관에 각각 제출하여야 한다.

※ 「실종아동등의 보호 및 지원에 관한 법률」에 규정된 보호시설의 정의

- 「사회복지사업법」 제2조제4호에 따른 사회복지시설 및 인가·신고 등이 없이 아동등을 보호하는 시설로서 사회복지시설에 준하는 시설

가 실종아동·장애인의 보호 및 지원 사업 개요

1) 실종아동·장애인의 정의

- 약취·유인·유기·사고 또는 가출하거나 길을 잃는 등의 사유로 인하여 보호자로 부터 이탈된
 - 실종당시 18세 미만 아동
 - 「장애인복지법」 제2조의 장애인 중 지적장애인·자폐성장애인·정신장애인 (연령제한 없음)
 - 「치매관리법」 제2조제2호의 치매환자

2) 실종아동·장애인 신고의무자

- 보호시설의 장 또는 그 종사자
- 아동복지지도원, 청소년보호센터 및 청소년재활센터의 장 또는 그 종사자, 사회복지전담공무원
- 「의료법」 제3조의 규정에 따른 의료기관의 장 또는 의료인
- 업무·고용 등의 관계로 아동 등을 보호·감독하는 자
 - ☞ 누구든지 정당한 사유 없이 실종아동·장애인을 경찰관서 또는 지방자치단체의 장에게 신고하지 아니하고 보호할 경우 5년 이하의 징역 또는 3천만 원 이하의 벌금에 처함

3) 무연고 아동·장애인 신상카드 제출 의무자

- 보호시설의 장 또는 「정신건강증진 및 정신질환자 복지서비스 지원에 관한 법률」 제3조제3호에 따른 정신의료기관의 장
 - ☞ 신상카드 미제출 시 200만 원 이하의 과태료 처함

4) 무연고 아동·장애인에 대한 유전자 검사 실시

- 유전자검사 대상자
 - 보호시설의 입소자나 「정신건강증진 및 정신질환자 복지서비스 지원에 관한 법률」 제3조제5호에 따른 정신의료기관의 입원환자 중 보호자가 확인되지 아니한 아동 등
 - 실종아동 등을 찾고자 하는 가족
 - 그 밖에 보호시설의 입소자였던 무연고 아동
- 유전자검사 대상자의 유전자정보를 채취하여 실종아동·장애인의 가족을 찾기 위해 활용

나 실종아동·장애인 지원 사업의 업무 체계

1) 관련기관별 협력 체계

보건복지부 (실종아동 전문기관)	경찰청 (실종아동찾기센터, 국번없이 182)	지방자치단체	보호시설 또는 정신의료 기관 등	다중이용 시설의 장
<ul style="list-style-type: none"> ● 정책 수립 및 시행 ● 무연고 아동 등 신상카드 DB구축 ● 실태조사 및 연구 ● 실종예방 교육 및 홍보 ● 실종아동 등의 가족 지원 ● 실종아동 등 조기 발견 지침 고시 ● 기타 필요 사항 	<ul style="list-style-type: none"> ● 실종 신고 접수 ● 수색 및 수사 ● 유전자검사대상물 채취 ● 관계장소 출입· 조사 ● 위반사항 과태료 부과·징수 ● 실종아동 등 조기 발견지침 준수에 대한 교육·훈련 사항 지도·감독 	<ul style="list-style-type: none"> ● 경찰관서에 실종 아동 등 발견 신고 ※ 경찰청 실종아동 찾기센터 (www.safe182.go.kr) ● 신상카드 작성· 제출여부 지도· 감독 ● 관계장소 출입· 조사 ● 위반사항 과태료 부과·징수 	<ul style="list-style-type: none"> ● 경찰관서에 실종 아동 등 발견 신고 ※ 경찰청 실종아동 찾기센터 (www.safe182.go.kr) ● 신상카드 작성 제출 	<ul style="list-style-type: none"> ● 실종아동 등이 신고되는 경우 실종아동 등 조기 발견 지침에 따라 즉시 경보 발령, 수색, 출입구 감시 등의 조치 ● 시설·장소의 종사자에게 실종 아동 등 조기발견 지침에 관한 교육· 훈련 연1회 실시 ● 경찰관서에 교육 실적 보고

※ 실종자 가족지원사업, 실종예방사업, 신상카드 D/B 구축·운영 등은 실종아동전문기관에서 위탁 수행

2) 지방자치단체 공무원의 역할

- 실종아동 등의 보호조치 및 지도·감독 의무
 - 실종아동 등을 보호 조치할 때에는 아동 등의 신상을 기록한 신고접수서를 작성하여 경찰청에 신고해야 함
 - 실종아동 신고 의무 및 신상카드 제출의무에 관한 사항을 지도·감독해야 함
 - 미신고 보호행위 신고접수 : 정당한 사유 없이 실종아동 등을 경찰관서장에게 신고하지 아니하고 보호할 수 없음
- ※ 위반 시 5년 이하의 징역 또는 5천만 원 이하의 벌금
- 무연고 아동·장애인 발견 시 일시보호센터 우선보호 조치
 - 실종아동·장애인 발생 시 지정된 일시보호센터로 이송 조치

- 다만, 발생장소와 일시보호센터간 거리가 멀거나, 발견시간이 늦어 일시 보호센터로 이동하기가 곤란한 경우 등 불가피한 상황이 발생하면 인근 보호 시설로 보호조치 가능(1일 보호 기준)
- 이 경우 인근보호시설은 일시보호센터에 우선으로 즉시 통보하고 최대한 빠른 시일내에 일시보호센터로 이송 조치

다 신상카드 제출대상인 무연고 아동·장애인 관련 지침('09.9.29시행)

1) “보호자가 확인되지 아니한(무연고)” 아동·장애인이란

- “보호자가 확인되지 아니한(무연고)” 아동·장애인의 구체적 범위 및 기준은 다음 표와 같으며, 이들은 실종아동법상 신상카드 제출 및 유전자 채취의 대상이 됨

2) 사회복지시설 등의 보호자가 확인되지 아니한 아동·장애인의 정의 및 범위

시설구분	보호자가 확인되지 아니한(무연고) 아동·장애인의 정의 및 범위
아동복지시설 및 장애인 복지시설	<ul style="list-style-type: none"> ● 가족관계등록부(구 호적)가 없는 아동 및 장애인 ● 연고자를 알 수 없어 새로 성과 본을 창설(호적취득)한 아동 및 장애인 <ul style="list-style-type: none"> - 단독으로 새로 성과 본을 창설한 아동 및 장애인 - 시설장 등을 보호자로 새로 성과 본을 창설한 아동 및 장애인 - 다만, 후견인 및 가정법원의 판결에 의해 입양된 아동중 친권포기각서가 있는 경우는 연고자로 인정 ● 가족관계등록부(호적)은 있지만 시설입소 후 호적상의 보호자가 시설종사자 등과 직접면담 등 단 한 번의 방문도 없는 아동 및 장애인 <ul style="list-style-type: none"> - 다만, 가족 연락두절 및 기피, 부양회피의 경우는 가족이 있다는 것이 확인된 것이므로 연고자로 관리 <ul style="list-style-type: none"> ※ 호적상의 보호자 : 부모, (외)조부모, (외)삼촌, 이모, 고모 ● 일시아동보호시설 등 타 시설에서 전원시 구체적인 보호자 정보가 없는 아동 및 장애인
정신병원 등 정신보건시설 및 노숙인 시설	<ul style="list-style-type: none"> ● 행려환자로서 관리번호 부여받은 실종아동 등 ● (정신보건시설) 시·군·구청장 또는 시·도지사가 보호자인 실종아동 등 ● 시설입소 또는 병원 입원 후 새롭게 성과 본을 창설(호적취득)한 실종아동 등 ● 시설입소 또는 병원입원 후 호적상의 보호자가 시설종사자 등과 직접면담 등 단 한 번의 방문도 없는 실종아동 등 <ul style="list-style-type: none"> - 다만, 가족 연락두절 및 기피, 부양회피의 경우는 가족이 있다는 것이 확인된 것이므로 연고자로 관리 <ul style="list-style-type: none"> ※ 호적상의 보호자 : 부모, (외)조부모, (외)삼촌, 이모, 고모

3) “실종아동법상” 보호시설의 역할

- 실종아동 등의 신고
 - 실종아동·장애인임을 알게 된 때 경찰청에게 신고해야 함
- 신상카드 작성 및 제출
 - 보호자가 확인되지 아니한 아동 등이 입소한 경우 실종아동 등의 신상카드를 작성하여 지방자치단체와 실종아동전문기관에 각각 제출
 - ※ 신고의무 및 신상카드 미제출 시 200만 원 이하의 과태료 부과
- 무연고자 변동사항 보고
 - 보호 중인 무연고 아동 및 장애인의 전원 및 퇴소 시 그 변동사항을 지방자치단체 및 실종아동전문기관에 보고
- 경찰관서의 보호시설 무연고자에 대한 DNA 채취 시 적극 협조

라 신상카드 제출 방법

1) 사회복지 시설정보 시스템 입력

- ① 사회복지시설정보시스템(www.w4c.go.kr) 접속
- ② 좌측 로그인 화면에 시설코드, 아이디, 비밀번호 입력
 - * 시스템사용 신규 신청은 사회복지시설정보시스템 사용신청 버튼 클릭 신청
- ③ 업무시작 버튼 클릭 후 상단의 “이력정보 - 아동관리 - 아동정보관리” 클릭
- ④ 신규버튼 클릭 후 연고 유무를 무연고로 선택하고 하단의 실종아동관련항목을 클릭하여 입력후 저장

2) 홈페이지 직접 입력

- ① 실종아동전문기관 홈페이지(www.missingchild.or.kr) 접속
- ② 로그인 화면에 아이디, 비밀번호 입력(실종아동전문기관 문의 후 발급)

- ③ 홈페이지 상단의 “실종아동/장애인찾기 - 신상카드 - 신상카드제출하기” 클릭
- ④ 신상카드(별지 제2호 서식)
- ⑤ 신상카드 입력 화면에서 신상카드 앞쪽, 뒤쪽 입력 후 저장
- ⑥ 작성된 신상카드를 출력하여 보관

3) 이메일송부

- ① 실종아동전문기관 홈페이지(www.missingchild.or.kr) 접속
- ② 홈페이지 상단의 “정보마당 - 자료실 - 기타자료 - 신상카드” [별지 제2호 서식]을 다운받아 사용
- ③ 실종아동전문기관으로 이메일(reunion@childfund.or.kr) 송부

4) 우편송부

- ① 실종아동전문기관 홈페이지(www.missingchild.or.kr) 접속
- ② 홈페이지 상단의 “정보마당 - 자료실 - 기타자료 - 신상카드” 별지 제2호 서식을 다운받아 사용
- ③ 실종아동전문기관으로 우편 송부

서울특별시 중구 새문안로 26 청양빌딩 7층 실종아동전문기관 ☎ 04516

※ 신상카드 제출에 대한 기타 자세한 사항은 실종아동전문기관(02-777-0182)으로 문의

[별지 제2호서식] <개정 2008.7.31>

(앞쪽)

신 상 카 드														
인적 사항 및 기본 사항	성 명		성별	번호 ()	1.남 2.여	주민등록번호	(당시 세, 추정/확실)				사진 부착 (3cm×4cm)			
	발견일자	년 월 일			발견지역 (주소)									
	발견 장소 번호 ()	1. 아파트 2. 빌라 3. 주택가 4. 놀이터 5. 학교(유치원 등) 6. 타인의 집 7. 학원 8. 상가(시장) 9. 터미널·역 10. 종교시설(교회·성당·절 등) 11. 공원 12. 산 13. 버스정류장 14. 병원 15. 노상 16. PC방·오락실 17. 자가 18. 화사 19. 기타()												
	보호장소	시설(기관)명 :				번호 ()	1. 아동복지시설 2. 장애인복지시설 3. 정신요양시설 4. 부랑인복지시설 5. 노인복지시설 6. 정신의료기관							
	연락처 :	주소 :												
	입소(원) 동기													
	응급진료	최초입원일자				진료기관 (전화번호)				응급진료조치 행정기관명				
		병 명				응급진료 사 항								
	무연고자 확 인	확인일자			확인기관									
	행려병자 선 정	보장기관명			선정 일자			행려병자 번호			의료급여 중 별	() 종		
신 체 특 징	치 아	번호 ()	1. 정상 2. 틀니 3. 빠드런니 4. 옹니 5. 금니 6. 은니 7. 의치 8. 때운 이빨 9. 임플란트 10. 기타()					치아 특 징	서술 :					
	눈 모 양	번호 ()	1. 특징 없음 2. 쌍꺼풀 있음 3. 쌍꺼풀 없음 4. 기타()											
	얼 굴 색	번호 ()	1. 보통 2. 검은 편 3. 흰 편 4. 기타()											
	흉 터	번호 ()	1. 머리 2. 얼굴 3. 팔 4. 손 5. 등 6. 몸통 7. 둔부 8. 다리 9. 발 10. 기타()					모양	서술 :					
	수술자국	번호 ()	1. 머리 2. 얼굴 3. 팔 4. 손 5. 등 6. 몸통 7. 둔부 8. 다리 9. 발 10. 기타()					모양	서술 :					
	점	번호 ()	1. 머리 2. 얼굴 3. 팔 4. 손 5. 등 6. 몸통 7. 둔부 8. 다리 9. 발 10. 기타()					모양	서술 :					
	문 신	번호 ()	1. 머리 2. 얼굴 3. 팔 4. 손 5. 등 6. 몸통 7. 둔부 8. 다리 9. 발 10. 기타()					모양	서술 :					
	병 력	번호 ()	1. 뇌질환 2. 심장질환 3. 간질환 4. 그 밖의 내과질환 5. 외과질환(골절 등) 6. 기타()					장애 유형	번호 () 예)1-2	1. 지적장애(1급, 2급, 3급) 2. 자폐성장애(1급, 2급, 3급) 3. 정신장애(1급, 2급, 3급) 4. 중독장애(급, 급) 5. 기타()				
	신 장	cm	체격	1. 비만 2. 건장 3. 보통 4. 왜소	얼굴 형태	1. 삼각형 2. 역삼각형 3. 계란형 4. 사각형 5. 둥근형 6. 가늘한형 7. 기타()	두발 색상	1. 흑색 2. 백색 3. 반백 4. 갈색 5. 염색 6. 기타 ()	두발 형태	1. 삭발 2. 긴 생머리 3. 짧은 생머리 4. 긴 곱슬머리 5. 짧은 곱슬머리 6. 긴 퍼머머리 7. 짧은 퍼머머리 8. 단발머리 9. 묶음머리 10. 짧은 스포츠형 11. 보통 가르머머리 12. 대머리 13. 기타()				
	체 중	kg	번호 ()	5. 특이체형 6. 기타 ()	번호 ()				번호 ()					
	그 밖의 특징								유전자 (DNA)	번호 ()	1. 채취 2. 미채취			

210mm×297mm[일반용지 60g/㎡(재활용품)]

(뒤쪽)

옷차림 · 소지품 · 그 밖의 정보	실종 (입소)	전체 옷차림	번호 ()	1. 정장차림 2. 군복차림 3. 작업복차림 4. 운동복차림 5. 가족옷차림 6. 한복차림 7. 캐주얼차림 8. 속옷차림 9. 투피스 10. 원피스 11. 교복차림 12. 기타 () 13. 알 수 없음					
		상의 의	번호 () 예) 1~4	1. 긴팔	1. 양복 2. 잠바 3. 캐주얼 4. 운동복 5. 속옷차림 6. 원피스 7. 투피스 8. 유니폼 9. 와이셔츠·남방 10. 코트류 11. 티셔츠 12. 카디건(스웨터) 13. 작업복 14. 브라우스 15. 기타() 16. 알 수 없음				
			번호 ()	1. 흰색계통 2. 검은색계통 3. 회색계통 4. 빨간색계통 5. 파란색계통 6. 갈색계통 7. 녹색계통 8. 노란색계통 9. 풀색계통 10. 보라색계통 11. 분홍색계통 12. 주황색계통 13. 하늘색계통 14. 기타() 15. 알 수 없음					
			번호 ()	1. 가로줄무늬 2. 세로줄무늬 3. 체크무늬 4. 민무늬 5. 물방울무늬 6. 꽃무늬 7. 기타 () 8. 알 수 없음					
		당시 옷차림	상 표 명						
	하 의	번호 () 예) 1~4	1. 긴	1. 정장바지 2. 운동복 3. 잠옷 4. 치마 5. 유니폼 6. 면바지 7. 청바지 8. 작업복 9. 속옷 10. 통바지 11. 기타() 12. 알 수 없음					
		번호 ()	1. 흰색계통 2. 검은색계통 3. 회색계통 4. 빨간색계통 5. 파란색계통 6. 갈색계통 7. 녹색계통 8. 노란색계통 9. 풀색계통 10. 보라색계통 11. 분홍색계통 12. 주황색계통 13. 하늘색계통 14. 기타() 15. 알 수 없음						
		번호 ()	1. 가로줄무늬 2. 세로줄무늬 3. 체크무늬 4. 민무늬 5. 물방울무늬 6. 꽃무늬 7. 기타() 8. 알 수 없음						
		상 표 명							
	실종 (입소) 당시 신발	번호 ()	1. 운동화 2. 구두 3. 고무신 4. 장화 5. 샌들 6. 슬리퍼 7. 부츠 8. 단화 9. 등산화 10. 털신 11. 맨발 12. 기타() 13. 알 수 없음					발길이	mm
		번호 ()	1. 흰색계통 2. 검은색계통 3. 회색계통 4. 빨간색계통 5. 파란색계통 6. 갈색계통 7. 녹색계통 8. 노란색계통 9. 풀색계통 10. 보라색계통 11. 분홍색계통 12. 주황색계통 13. 하늘색계통 14. 기타() 15. 알 수 없음						
		상 표 명							
	안경	번호 ()	1. 미착용 2. 금테 3. 은테 4. 볼테 5. 무테 6. 선글라스 7. 콘택트렌즈 8. 기타()						
	모자	번호 ()	1. 미착용 2. 흰색계통 3. 검은색계통 4. 회색계통 5. 빨간색계통 6. 파란색계통 7. 갈색계통 8. 녹색계통 9. 노란색계통 10. 풀색계통 11. 보라색계통 12. 분홍색계통 13. 주황색계통 14. 하늘색계통 15. 기타() 16. 알 수 없음						
	신체 장신구	번호 ()	1. 반지 2. 목걸이 3. 귀걸이 4. 팔찌 5. 머리띠 6. 머리핀 7. 기타()			소지품	번호 ()	1. 휴대폰 2. 가방 3. 시계 4. 기타()	
상세설명()			상세설명()						
보호 개요	간단하게 서술 - 발생당시 상황 - 입소경위 등								
보호 아동등 조치 사항	연월일	조치내용	보호시설명	주 소	비고				
작성 자	작성일	년 월 일	작성 자	성명 : (서명 또는 날인)					
				소속 :					
				직급 :					
				연락처 :					
			관할경찰서명						

PART. 2

I

사회복지시설 공통 적용 사항

2019 사회복지시설 관리안내



사회복지시설 업무의 전자화 시책

- 1 사회복지시설 업무의 전자화
- 2 사회복지시설정보시스템의 활용
- 3 사회복지시설 온라인 보고
- 4 사회복지시설 행정업무지원시스템(공무원용)
- 5 기타사항

사회복지시설 업무의 전자화 시책

1

사회복지시설 업무의 전자화

가 목 적

- 사회복지시설의 회계, 인사, 후원금, 서비스 이력관리 등 정보화기반 지원으로 시설의 업무처리 지원 및 회계 투명성 제고
- 사회보장정보시스템(행복e음) 구축과 함께 온라인 보고 등 사회복지시설 업무를 전자적으로 수행할 수 있도록 업무처리절차 제시
- 시설담당 공무원이 사회복지시설의 신고·변동관리, 온라인 보고정보의 시설보조금, 각종 복지급여 지급의 전자적 처리 등 업무에 쉽게 적용하도록 체계화

나 적용시기

- 2010년 1월 4일부터

다 적용대상 시설

- 노인, 장애인, 지역자활센터, 노숙인 등, 아동, 사회복지관 등 복지부 소관 사회복지시설
 - 사회복지 사업관련 다음 법률에 의해 신고(지정)한 사회복지시설 중 보건복지부 소관의 시설
 - 「사회복지사업법」
 - 「노인복지법」
 - 「아동복지법」
 - 「장애인복지법」
 - 「정신건강증진 및 정신질환자 복지서비스 지원에 관한 법률」

- 「국민기초생활보장법」
- 「농어촌주민의 보건복지증진을 위한 특별법」
- 「노숙인 등의 복지 및 자립지원에 관한 법률」
- 한부모가족, 성매매, 성폭력, 가정폭력시설 등 여성가족부 소관시설은 여성가족부의 별도 지침에 따라 적용

라 용어의 정의

- 사회보장정보시스템(행복e음) : 「사회보장기본법」 제37조 규정에 의거 사회보장수급권자 선정 및 급여 관리 등에 관한 정보를 통합·연계하여 처리·기록 및 관리하는 시스템
 - 사회복지시설정보시스템 : 「사회복지사업법」 제6조의2 규정에 의해 사회복지법인 및 시설업무의 전자화를 위하여 구축한 사회복지시설 통합업무관리시스템
 - 통합회계관리 : 회계, 예산, 세무, 인사, 급여, 자산 등 관리
 - 통합고객관리 : 후원자, 후원금 관리
 - 시설 유형별 사회복지서비스 이력관리
 - 온라인 보고 : 행복e음으로 시설 수급자 생계급여, 운영비 등 보조금 신청·정산, 입소자·종사자, 예·결산 등을 보고
 - 민간개발정보시스템 : 사회복지시설 등이 민간업체가 개발·보급한 상용S/W를 구입하거나 자체개발하여 사용하는 정보시스템으로,
 - 동 시스템 사용시설은 사회복지시설정보시스템의 표준연계모듈을 통해 연계하여 행복e음으로 온라인 보고업무를 처리
- ※ 표준연계모듈 : 사회복지시설정보시스템과 민간개발정보시스템을 연계하여 온라인보고 정보를 원활히 전송할 수 있도록 한 연계 표준

2 사회복지시설정보시스템의 활용

가 사회복지시설정보시스템 개요(舊 국가복지정보시스템)

1) 추진배경 및 목적

- 사회복지시설정보시스템은 사회복지 정보화를 위해 전자정부 로드맵 추진 과제의 일환으로 보건복지부에서 구축
- 사회복지시설 정보화 기반 조성, 회계의 투명성 제고, 시설관리 업무의 간소화 및 표준화, 사회복지정책 기초 자료 확보 등을 목적으로 함

2) 추진경과

- '05년 ~ : 장애인, 노인, 아동, 사회복지관 등 순차적으로 사회복지시설 운영의 전자화 추진
- '08년 : 새올복지행정시스템과 사회복지시설정보시스템간 연계시스템이 구축되어 보조금 신청 및 보고를 온라인으로 수행
- '10. 1월 : 행복e음으로 보조금 신청 및 보고 등 연계시스템 변경
※ (10월) 시설 생계급여, (11월) 시설 운영비 및 사업비 등 행복e음으로 전산지급 의무화
- '12. 6월 : 보조금 전용카드제도 전국 시행 확대
- '12. 8월 : 후원금의 수입명세·사용결과보고서 보고 의무화
※ 「사회복지법인 및 사회복지시설 재무·회계 규칙」 제20조(결산보고서에 첨부하여야 할 서류)
- '13년 ~ '14년 : 사회복지시설정보시스템 고도화 사업
- '15년 ~ '17년 : 시설평가, 안전점검, 사회복지법인-시설 통합관리 기능개선

3) 운영 기관

- 사회보장정보원
※ 사회복지시설정보시스템 홈페이지(<http://www.w4c.go.kr>) 참조

나 주요기능

● 통합회계관리

- 회계 관리, 예산관리, 세무관리, 인사관리, 급여관리, 자산(비품, 소모품)관리

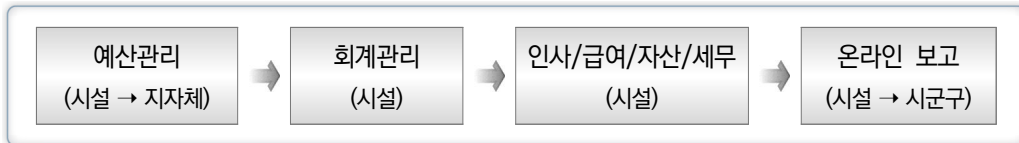

● 통합고객관리

- 후원자, 후원금 관리
- 후원약속사항(기탁서) 등록, 수입사용 내역 관리 및 공시

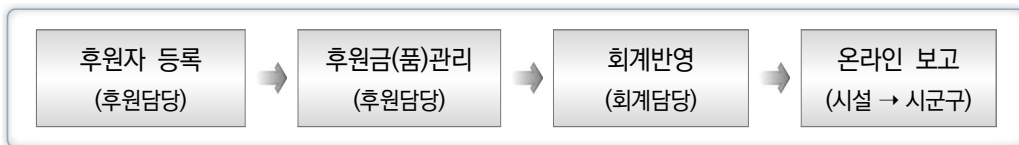

● 온라인 보고

- 행복e음으로 시설 수급자 생계급여, 운영비 등 보조금 신청·정산, 입소자·종사자, 예·결산, 후원금 등을 보고 및 신청
- 지자체 공지사항, 질의응답 등 지역사회 내의 의사소통정보 연계

● 시설 유형별 사회복지서비스 이력관리(11종)

- 생활인 및 이용인 관리, 수혜서비스 관리, 사례 관리, 각종 일지 관리 등

※ 노인생활·재가, 아동생활/지역아동센터, 장애인생활/직업재활, 지역자활, 한부모가족, 노숙인 등, 노인/사회복지관, 정신보건(11종) 구축

구 분	노인 생활/ 재가	노인 복지관	아동 생활	지역 아동	장애인 생활	장애인 직업 재활	사회 복지관	지역 자활	한부모 가족	노숙인	정신 보건
대상자관리	○	○	○	○	○	○	○	○	○	○	○
사업관리	○	○	○	○	○	○	○	○	X	○	○
서비스/프로그램 관리	○	○	○	○	○	○	○	○	○	○	○
상담 및 사례관리	○	○	○	○	○	○	○	○	○	○	○
일지 및 회의관리	○	○	○	○	○	○	○	○	○	○	○
현황 및 통계	○	○	○	○	○	○	○	○	○	○	○
급식관리	○	○	○	○	○	○	○	X	X	○	○

● 사회복지시설 보조금 전용카드 사용내역 모니터링

- 사회복지시설의 보조금 전용카드 지출결의 내역 열람 및 모니터링
 - 광역자치단체별 보조금 전용카드제 도입, 보조금 전용카드 사용내역 연계 등 모니터링

● 중앙부처 및 지자체 시설 관리업무 지원

- 사회복지시설정보시스템 수집 정보를 기반으로 보건복지부, 지자체 담당 공무원에게 통계(시설, 입소자, 종사자 현황 등) 및 정책 기초자료 제공
 - ※ 『Ⅲ. 사회복지시설 업무의 전자화 시책』 4. 사회복지시설 행정업무지원시스템』 참조

● 유관기관(단체) 정보연계

- 지자체 복지시설 관리(시설생계급여, 보조사업, 종사자 등)를 위한 사회보장 정보시스템 연계
- 국고보조사업 관리를 위한 e나라도움 연계
- 실종자의 조기발견 및 복귀를 위한 무연고 입소자에 대한 경찰청 연계
- 복지시설 요금감면(통신요금, 가스요금 등) 절차 간소화를 위한 자격정보 연계
- 지자체 복지행정시스템과 연계

● 시설 이용(희망)자 대상 정보제공

- 복지시설 기본정보(유형, 소재지, 연락처 등), 평가, 제공서비스 등 정보제공

다 사용대상

- 본 안내책자에서 규정한 사회복지시설(노인, 장애인, 아동 등) 중 보건복지부 소관의 사회복지시설 및 사회복지법인(사회복지시설을 설치·운영하는 법인 또는 국가나 지방자치단체로부터 보조금을 받는 법인)

※ 『부록 4. 사회복지시설의 종류』 *보건복지부 소관 사회복지시설의 세부분류』 참조

- 다만, 어린이집, 경로당, 노인교실 등은 대상 시설에서 제외

3 사회복지시설 온라인 보고

가 온라인 보고 개요

1) 추진배경 및 목적

- '08년부터 사회복지시설 업무의 효율화 및 시설회계의 투명성 제고를 위해 서울복지행정시스템(시·군·구용)과 사회복지시설정보시스템(사회복지시설용)간 연계시스템이 구축되어 보조금 신청 및 보고 등을 온라인으로 수행하였으며,
- '10년 1월 행복e음이 구축됨에 따라, 사회복지시설은 사회복지시설정보시스템
 ⇨ 행복e음으로 보조금 신청 및 보고를 하고 지자체 공무원은 이 정보를 기준으로 보조금 신청 교부 등 각종 업무를 처리함

☞ 사회복지시설정보시스템을 통해 복지대상자 관리와 보조금 신청·시설수급자 현황 등을 온라인으로 보고하여 기존 기초자료의 관리소홀 문제 해결

2) 추진방침

- 사회복지시설정보시스템의 사용대상 시설은 온라인으로 보조금 신청 및 보고를 의무적으로 실시하고 시설업무 담당 공무원은 보고된 정보를 기준으로 보조금 신청 교부 등 각종 업무를 처리
- 이를 위해 사회복지시설정보시스템의 관리정보(입소자 및 이용자 명부, 종사자 명부 등)를 기반으로 자동으로 생성되는 보고 정보를 활용하여 각종 보고서를 작성하고 **수기(서면)보고는 폐지**

- 또한 '10년 10월 시군구 온라인 보고 의무화 정책에 따라 사회복지시설 수급자 생계급여 등 보조금은 원칙적으로 온라인 교부신청 시에만 교부
- ☞ 다만, 시·도별로 시설유형 및 시·도 여건에 따른 서면보고가 불가피한 시설의 경우 보건복지부의 사전승인 필요

3) 지방자치단체의 역할

- 자치단체장은 사회복지법인 및 사회복지시설이 사회복지시설정보시스템을 사용하도록 독려하여 동 시스템의 확산 및 정착 추진
- 새로 개설되는 사회복지법인·시설의 경우 **사회복지시설 신고단계에서 사회복지시설정보시스템을 사용하도록 추진**
- 기존시설의 경우에도 온라인보고에 어려움을 겪거나, 사회복지시설정보시스템을 통해 회계, 후원금, 이력관리, 온라인보고 등의 업무를 처리하고자 하는 경우 적극 지원
- ※ 사회보장정보원이 시·도 사회복지협의회를 통해 진행하는 시스템 사용자교육이 원활히 추진될 수 있도록 조치
- ※ 보조금 청구, 정산보고, 입소자 및 종사자 보고, 후원금 수입 및 사용결과보고는 사회복지 시설정보 시스템을 통해서만 하는 것을 원칙으로 함
- 사회복지시설정보시스템의 표준화된 양식 및 보고문서 활용
- ※ 사회복지시설정보시스템의 양식 및 보고 문서를 표준으로 사용함으로써 지자체별로 별도 존재하던 비표준 문서 유통을 사전에 차단

4) 온라인 보고 범위 및 절차

● 주요 보고 서식

적용 대상	제출서 유형		보 고 대 상 문 서	보고주기
사회복지시설 공동 사회복지시설 공동	보조금 보고	보조금 교부신청	운영비 - 보조금교부신청서, 보조금교부청구서, 예산신청내역서, 인건비 산출내역서, 개인별시간외근무내역서, 이용아동 명부 (지역아동센터의 경우)	월/분기/ 반기/년
			생계비 - 생계급여산출명단 ※ 시설생계급여 신청시 교부신청서류 중 금액이 표기된 보조금 교부 신청서, 보조금교부청구서, 예산신청내역서, 생계급여산출 내역서를 제외하고 생계급여산출명단만 제출	월
		보조금 정산보고	보조금정산보고서, 보조금정산내역서(명부 포함), 총계정원장	월/분기/ 반기/년
		기능보강 보조금 교부신청	기능보강사업 보조금교부신청서, 기능보강사업보조금교부 청구서, 기능보강사업 예산신청내역서	월/분기/ 반기/년
		기능보강 보조금 정산보고	기능보강사업 정산보고서, 기능보강사업정산내역서, 구입장비세부 목록	월/분기/ 반기/년
	입소자 보고	입소자입퇴소 발생보고	입소자입퇴소발생보고, 입소자사망발생보고	발생즉시
		입소자등록정보 변경보고	입소자등록정보변경보고	발생즉시
		병원입퇴원보고	병원입퇴원보고	발생즉시
	종사자 보고	종사자입퇴사 발생보고	종사자입퇴사발생보고, 자격증보고	발생즉시
		종사자 등록정보 변경보고	종사자 등록정보 변경보고	발생즉시
		종사자 수당 신청	종사자 수당 신청	월
	복지시설 변경보고		복지시설 변경보고(명칭, 소재지 등)	발생즉시
	예산서		예산총괄표, 예산서내역, 사업계획서(파일첨부)	년
	추경 예산서		추경예산총괄표, 추경예산서내역, 수정사업계획서(파일첨부)	년
	세입·세출 결산 보고		결산총괄표, 세입결산서, 세출결산서, 사업수입명세서, 정부보조금 명세서, 후원금품 수입사용내역서 등	년
	비정형 업무보고		비정형 업무보고(파일첨부)	수시
지역 아동 센터	이용자 보고		이용자 이용/종결 발생보고	발생즉시
장기 요양	장기요양 인력변경 보고		변경신고서, 인력변경현황	발생 즉시
노숙인	노숙인 이용종료 보고		이용종료보고	발생 즉시

PART. 2

II

사회복지시설
업무의
전자화
시책

● 온라인 보고 범위

시설유형	보고문서 범위				
	보조금 신청/정산	종사자	입소자	후원금	예/결산
보조금 지급시설	○	○	○	○	○
보조금 미지급시설	×	○	○	○	○
지자체 설치시설(위탁운영)	○	○	○	○	○

※ 시·도에서 직접 보조금을 지급하는 시설의 경우 온라인보고 여부 및 보고절차 등을 자체 판단하여 시행

● 온라인보고 절차

- 지자체는 보조금 지급시설에 대하여 보조사업 정보를 사회복지시설정보시스템으로 전송
- 사회복지시설은 사회복지시설정보시스템에서 보고문서(보조금 신청, 종사자 보고, 입소자 보고, 후원금품 보고 등) 작성 및 행복e음으로 보고문서 전송
- 지자체는 행복e음을 통해 보고문서 접수 및 승인·반려 처리
- 지자체 및 사회복지시설간 보고문서 처리 결과 공유

[온라인보고 개념도]



나 주요 온라인보고 세부 절차

1) 생활시설 입소자 보고

- 생활시설에서는 입소자에 대한 신변변화가 발생 시 온라인보고를 통해 즉시 보고
 - 보고대상 : 입·퇴소 발생보고 / 사망 발생보고 / 입소자정보 변경보고
- 온라인보고는 입소 시 전입신고, 사망 시 사망신고 등과는 별도로 보고함
 - ※ 입·퇴소 관련 보고 시에는 전체 입소자는 반드시 주민등록변경(전입, 전출) 신고가 선행되어 있어야 하며, 주민등록변경일자를 기준으로 입·퇴소일자를 보고하도록 함
- 보고된 정보를 자치단체에서 확정하면 수급자의 자격과 생계비 등 급여가 자동으로 확정 및 생성됨
 - 시스템에서 타 시설 중복 등록 여부 등 부적정 수급을 방지하기 위해 제공되는 기능을 확인하고 확정함
 - 보조금 신청 시 입소자의 생계비는 입소보고가 된 생활인에 대하여 자동 생성되며, 중복지급, 사망자 대상 부적정 지급 등을 방지하기 위해서는 반드시 온라인을 통해 입소자 보고를 하여야 함
- 입소자의 입퇴소일자 등이 변경되는 경우 입소자정보변경보고를 수행함

[입·퇴소자 보고 처리절차]

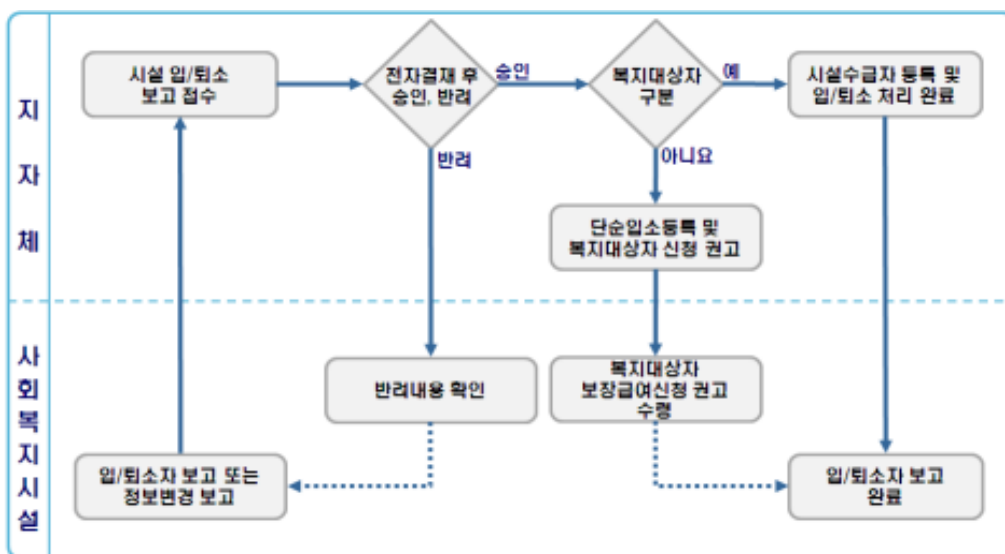

2) 종사자 보고

- 모든 사회복지시설에서는 종사자에 대한 입·퇴사 발생 시 온라인보고를 통해 보고
 - 보고대상 : 입·퇴사 발생보고 / 종사자등록정보변경보고
- 보고된 정보를 자치단체에서 확정하면 해당 시설 종사자로 자동 등록
 - 시스템에서 타 시설 중복 등록 여부 등 종사자의 인건비 이중 수급을 방지하기 위해 제공되는 기능을 확인하고 확정함
 - 보조금 신청 시 종사자의 인건비는 입사보고가 된 종사자에 대하여 자동생성되며, 중복지급 등을 방지하기 위해서는 반드시 온라인을 통해 종사자 보고를 하여야 함
- 종사자의 입퇴사일자, 직종 등이 변경되는 경우 종사자등록정보변경보고를 수행함

[종사자 보고 처리절차]

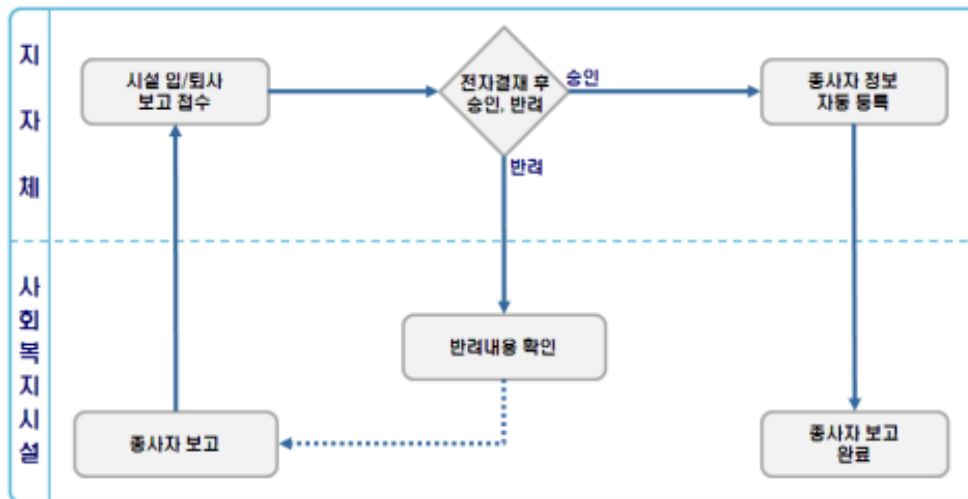

- 종사자 처우개선을 위해 지자체에서 직접 수당을 지급(지자체 → 종사자)하는 경우 종사자 수당신청 보고를 활용
 - ※ 시설을 통해 종사자 수당 등을 지원하는 경우(지자체 → 시설 → 종사자) 반드시 3.보조금 교부신청 정산보고를 사용하여 시설회계에 포함될 수 있도록 함

순번	항 목	수행주체	시스템	처리내용
1	종사자 입퇴사 보고	시설	시설정보 시스템	입퇴사 발생 시 보고 * 종사자 보고 후 시군구 승인이 완료된 종사자에 한하여 종사자수당 신청 가능
2	전자결재 및 승인	시군구	행복e음	전자결재 완료 후 승인처리
3	종사자수당 신청	시설	시설정보 시스템	종사자수당 신청 기능을 활용하여 온라인 보고
4	전자결재 및 승인	시군구	행복e음	전자결재 완료 후 승인 처리
5	급여자료 생성	시군구	행복e음	종사자수당 신청 건에 대한 급여자료 확인 및 출력
6	지출품의 및 지급	시군구	e호조	행복e음에서 출력한 급여자료를 첨부하여 지출품의

3) 보조금 교부신청 및 정산

- 사회복지시설의 보조금교부신청 대상 정보는 연초 또는 해당 사업이 확정되는 시점에 지자체에서 보조사업 정보를 등록
 - 보조사업 정보 주요내용 : 사업년도, 사업코드, 사업명, 사업분류, 사업비 (보조금 총액), 대상시설, 신청주기, 정산주기 등
 - 지자체에서 보조사업정보를 해당 사회복지시설에 배정하지 않을 경우 사회복지 시설에서 보조금 신청이 불가함
- 사회복지시설에서는 지자체에서 배정한 보조사업(생계급여, 운영비, 사업비 등)에 따라 보조금 교부신청을 온라인으로 시행
 - 입소자 생계급여 처리절차
 - 생계급여 예상액 및 지급액은 행복e음에서 자동 생성되고 시설에서는 생계 급여 대상자명단만 제출

순번	항 목	수행주체	시스템	처리내용
1	입 소 자 입·퇴소 보고	시설	시설정보 시스템	입·퇴소 발생 시 보고 * 입소자 보고 후 시군구 승인이 완료된 입소자에 한하여 생계급여 신청 가능
2	전자결재 및 승인	시군구	행복e음	전자결재 완료 후 승인처리
3	보조사업 등록 확인	시군구	행복e음	보조사업 정보 확인 및 배정
4	생계급여신청	시설	시설정보 시스템	시군구에서 배정한 보조사업에 대하여 보조금신청 기능을 활용하여 온라인보고 ※ 생계급여 산출대상 명단 첨부(전월미지급대상자는 “시설생계급여미지급신청”으로 신청가능)
5	전자결재 및 승인	시군구	행복e음	전자결재 완료 후 보고문서 승인 처리
6	예상액 생성확인, 확정	시군구	행복e음	생계급여에 대한 개인별 급여 예상액 확인, 확정 * 승인 완료된 보고문서의 입소자 기준
7	e-호조 연계	시군구	행복e음	확정된 생계급여 정보를 e-호조로 전송
8	지출품의 및 지급	시군구	e-호조	행복e음에서 전송한 보조금 정보를 활용하여 지출품의
9	생계급여산출내역 연계	시설	시설정보 시스템	행복e음의 생계급여 산출내역을 시설정보시스템 으로 연계하여 시설에서 정산보고 시 활용

- 운영비(인건비), 사업비, 기능보강사업비 등 처리 절차

순번	항 목	수행주체	시스템	처리내용
1	(인건비 신청 시) 종사자 입퇴사 보고	시설	시설정보 시스템	입퇴사 발생 시 보고 * 종사자 보고 후 시군구 승인이 완료된 종사자에 한하여 인건비 신청 가능
2	전자결재 및 승인	시군구	행복e음	전자결재 완료 후 승인처리
3	보조사업 등록 확인	시군구	행복e음	보조사업 정보 확인 및 배정
4	보조금 신청	시설	시설정보 시스템	시군구에서 배정한 보조사업에 대하여 보조금 신청 기능을 활용하여 온라인 보고 ※ 주기별 2회이상 신청가능
5	전자결재 및 승인	시군구	행복e음	전자결재 완료 후 승인 처리
6	e-호조 연계	시군구	행복e음	동일사업별 보조금신청건을 지급단위로 일괄 결재 후 보조금 정보를 e-호조로 전송
7	지출품의 및 지급	시군구	e-호조	행복e음에서 전송한 보조금 정보를 활용하여 지출품의

- 사회복지시설은 신청한 보조금에 대한 정산내역을 온라인으로 보고

[보조금 신청 및 정산 절차]

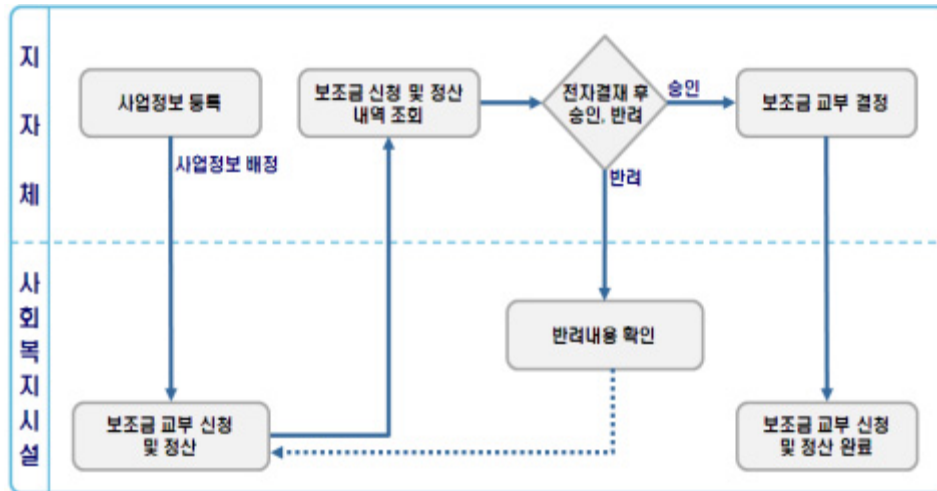

4) 민간서비스 연계 및 민간 서비스 이용 대상자 보고

- 사회복지관 등 사회복지시설은 지역사회 민관협력 강화를 위해 복지서비스 대상자 및 자원 정보를 지자체와 공유
 - 공공-민간에서 각각 지원 중인 대상자 수혜이력 및 사례관리 이력 공유, 상호 의뢰체계 마련으로 지원누락 및 중복지원 방지
 - 공공-민간의 자원정보 공유 및 자원 공동 활용으로 지역사회 전체 복지 자원의 효율적 활용 제고
- 지자체 및 시설에서는 연계된 정보를 활용하여 복지 대상자의 서비스 연계 및 자원배분에 활용

[연계 개념도]

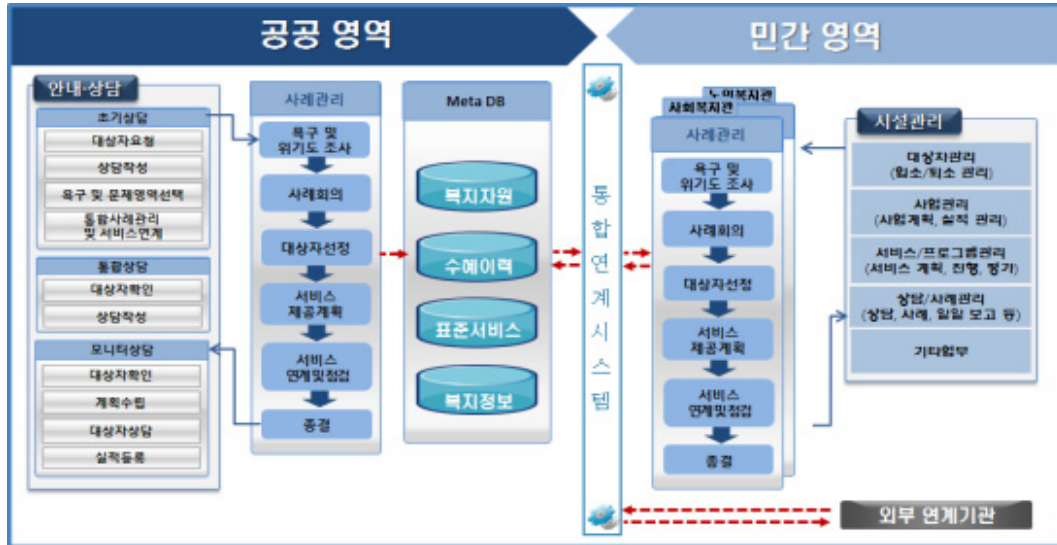

- ※ 표준서비스 : 표준분류체계(대분류 : 10종, 중분류 : 47분류) 적용
- ※ 상세분류표는 희망복지지원단 업무안내 복지지원 표준분류체계 참조

5) 후원금(품) 수입/사용보고

- 사회복지시설은 사회복지시설정보시스템을 이용하여 후원금(품)에 대한 수입/사용 내역을 입력
- 대표이사와 시설장은 결산보고서를 제출할 때에 후원금 수입 및 사용결과 보고서를 사회복지시설정보시스템을 통해 행복e음으로 보고

[후원금(품) 수입/사용보고 절차]

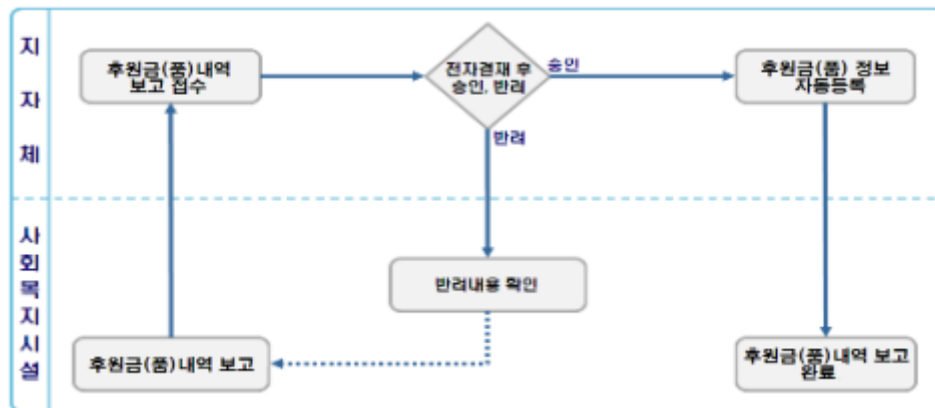

6) 비정형업무 보고

- 정형화된 온라인 보고 외의 공문서 유통 관리가 필요한 경우 비정형 업무보고를 통해 사회복지시설로부터 문서 수신

※ 정형화된 온라인보고가 있음에도 편의상의 이유로 비정형업무 보고를 사용하는 사례 발생, 통계 데이터 누락 등 부작용 방지를 위해 가급적 사용 제한

다 사회보장정보시스템(행복e음) 시설 관련 업무

1) 사회보장정보시스템(행복e음) 시설 관련 주요업무

- 법인설립/변경에 대한 인·허가 관리(시·도 업무)
- 사회복지시설 설치/폐지에 대한 신고처리
- 사회복지시설 입소자 입·퇴소 관리
- 사회복지시설 종사자 입·퇴사 관리
- 사회복지시설 보조금 사업정보 관리
- 사회복지시설 보조금 관리
- 비정형 보고관리 및 시설공지관리

※ 상세 업무처리 내용은 행복e음 시설 및 법인 업무 매뉴얼 참조

2) 법인설립, 변경에 대한 인·허가 관리(시·도)

- 비영리법인에 대한 대장 및 해산신고 등에 대한 관리
- 사회복지법인, 재단사단법인의 설립허가, 합병허가, 정관변경, 기존재산처분허가 등에 대한 관리

3) 사회복지시설 설치·폐지에 대한 신고처리

- 사회복지시설 설치 및 대장 관리 : 사회복지시설의 설치신고, 비용수납신고, 변경신고, 휴지·폐지·재개신고 등에 대한 관리
 - ※ 사회복지시설의 신규 설치 시 해당 자치단체에서는 온라인보고를 위한 사회복지시설정보시스템 가입에 대한 독려
- 기타복지기관* 지정/신청 및 대장 관리

- 장기요양기관, 청소년수련시설, 청소년이용권장시설 등의 지정신청, 변경신고, 휴폐업 등에 대한 관리

* 기타 복지기관 : 「사회복지사업법」 및 개별법령 상 **사회복지시설로 분류되지 않은 복지시설**
(예 : 정신보건센터, 알코올상담센터, 건강가정지원센터, 노인전문병원 등)

- **(사회복지시설 아닌 기타 복지기관 정비)** 행복e음에서 정신보건센터, 알코올상담센터, 노인전문병원, 건강가정지원센터, 재가복지봉사센터를 사회복지시설로 분류한 경우 기타복지기관으로 재분류 할 것

● 시설분류 등록 시 유의사항

- 시설 등록 시 시설분류를 정확히 입력하여야 시설유형별 보조금 지급기준, 시설수급자의 생계비 지급기준 등의 변화에 따라 정확한 복지급여가 산정됨
- 시설분류는 본 관리안내책자의 “I.사회복지시설 현황”의 시설유형을 참조하며, 각 사업별 관련지침 및 관련법령* 에 따라 정확하게 등록하여야 함

* 관련법령 : 「사회복지사업법」 및 「노인복지법」 등 사회복지시설관련 개별법령의 사회복지시설 참조

4) 사회복지시설 입소자 입·퇴소 관리

- 사회복지시설 중 생활시설에서 온라인을 통해 보고하는 입소자에 대한 입·퇴소 정보 관리
- 입·퇴소자에 대한 주민등록 변경여부 확인 후 필요 시 통합조사 요청 및 시설수급자 정보 관리
- 온라인보고 된 입소자 입·퇴소 보고 정보 중 보장기관에서 최종 승인된 정보를 기준으로 입소자 대장이 자동 관리되며, 생계비 산정 및 정산 시 기준정보로 활용

5) 사회복지시설 종사자 입·퇴사 관리

- 사회복지시설에서 온라인을 통해 보고하는 종사자에 대한 입·퇴사 정보, 호봉승급정보 등에 대한 관리
- 온라인보고 된 종사자 입·퇴사 보고 정보 중 자치단체에서 최종 승인된 정보를 기준으로 종사자 대장이 자동 관리되며, 인건비 산정 및 정산 시 기준정보로 활용

6) 사회복지시설 보조금 사업정보 관리

- 시설운영비, 보조사업비 및 기능보강사업비 등 국고 및 지방비를 지원하는 모든 예산항목에 대해 시설별로 사업정보를 관리
- 지방재정시스템을 통해 확정된 보조금 정보를 등록하고, 소관 시설별로 배정
- 시설별 예산 배정 시 지자체 및 사업의 특성에 따라 보조금 신청 및 정산주기를 결정하고 등록 관리하여 시설 보조금 신청 및 정산의 기준정보로 활용

7) 사회복지시설 보조금 관리

- 보조금 신청 및 정산정보를 온라인으로 보고받아서 관리
- 보조사업 정보를 기준으로 사회복지시설에서 온라인으로 보조금 신청정보를 접수하여 승인(승인 시 보조금 자동생성)
- 보조금 신청정보를 기준으로 사회복지시설에서 온라인으로 보조금 정산보고를 접수하여 승인(승인 시 보조금 집행 잔액 자동관리)
- 사회복지시설별 연간 예산 및 결산 관리

8) 시설공지 관리

- 소관 사회복지시설(지역별, 시설유형별)을 대상으로 일괄 공지가 필요할 시에는 시설공지관리를 활용하여 사회복지시설정보시스템으로 정보전달

9) 사회복지시설 후원금 관리

- 대표이사와 시설장은 관할 시장·군수·구청장에게 결산보고서를 제출할 때 후원금 수입 및 사용결과 보고서를 함께 제출
 - 이 경우 반드시 전자파일로 제출하여야 하며 출력한 보고서도 추가 제출 가능
- 시장·군수·구청장은 제출받은 후원금의 수입 및 사용결과 보고서를 제출받은 날부터 20일 이내 인터넷(시·군·구 홈페이지) 등을 통하여 3개월간 공개 (사회복지시설정보시스템을 통한 공시 시 인터넷 공개 생략 가능)
- 같은 기간 동안 법인의 대표이사 및 시설의 장도 후원금 수입 및 사용결과 보고서를 법인 및 시설의 게시판과 인터넷 홈페이지에 공개(사회복지시설 정보시스템을 통한 공시 시 인터넷 공개 생략 가능)

4 사회복지시설 행정업무지원시스템 (공무원용)

가 행정업무지원시스템 개요

- 사회복지시설정보시스템을 통해 수집·관리되는 있는 시설현황, 종사자, 평가자료 등의 정보를 활용하여 담당 공무원의 정책추진 지원 및 관리 역량 확대를 위한 기반 마련

나 주요기능

- 시설현황, 생활인 및 종사자 현황 조회
- 예산집계 및 집계현황
- 회계정보 및 후원금(품) 수입/사용 현황
- 시설평가 및 안전점검 관리
- 보조금 카드 발급현황 및 이상결제 모니터링

다 사용대상

- 중앙부처 및 지방자치단체의 사회복지시설 담당 공무원

※ 사회복지시설의 행정업무지원시스템 홈페이지(<http://adm.w4c.go.kr>) 접속 후 회원가입 및 행정 전자서명 인증서 등록 후 사용 가능

5 기타사항

가 사회복지시설 관련 교육훈련

- 사회복지시설정보시스템 관련 교육 실시
 - 교육주최 : 사회보장정보원
 - 교육주관 : 시·도 사회복지협의회
 - 교육내용(대상) : 사회복지시설정보시스템(사회복지시설 종사자)
행정업무지원시스템(중앙부처·지자체 공무원)
 - 지자체는 사회복지시설이 사회복지시설정보시스템의 사용 미숙으로 인해 업무상 과실을 범하지 않도록 시스템 사용자 교육에 적극 참여할 수 있도록 안내
 - 또한 사회복지시설 관리·감독 업무의 효율성 향상을 위하여 사회복지시설통계 시스템 적극 활용
- 교육 관련 문의 : 사회보장정보원 및 시·도 사회복지협의회
 - ※ 교육일정 등 상세정보는 사회보장정보원 교육홈페이지(<http://edu.ssis.or.kr>) 참조

나 사회복지시설 온라인 보고관련 지도·점검 철저

- 사회복지시설 온라인 보고 점검
 - 지자체에서는 회계(보조금, 후원금, 수익사업), 계약(공사, 구매), 자산관리(부동산, 장비 등) 등 취약업무와 사회복지시설정보시스템 활용도 등을 중점 점검 목적으로 설정하는 등 지도·점검 내용을 보완 강화
- 민간개발정보시스템 사용시설에 대한 온라인 보고 점검
 - 해당 시스템을 사용 중인 사회복지시설은 지자체 보고 정보를 정확하게 생성하기 위하여 사회복지시설정보시스템에 연계한 기초자료의 정합성 확인에 대한 책임이 있음
 - 따라서 보고를 받는 지자체는 항상 기초자료 데이터의 정합성의 결격여부를 확인하여,

- 정합성 결격여부에 대한 확인 결과 결격사유가 발생하면 해당시설이 민간 S/W 공급자 또는 자체개발책임자에게 프로그램 수정을 하도록 지도하여 정확한 기초자료 데이터 기반의 온라인 보고가 되도록 조치

다 보건복지 정보화 시책사업과 중복투자방지 노력

- 지자체에서는 우리 부 소관사항 관련 ‘사회복지 관련 정보화사업’ 추진 시 ‘행복e음’ 및 ‘사회복지시설정보시스템’의 정보화 시책사업과 중복투자로 예산이 낭비되지 않도록 주의 철저

라 개인정보의 보호 및 유출방지

- ◇ 자세한 내용은 「사회복지시설정보시스템 개인정보 보호지침」(2019.1.2. 시행) 참조
 - 사회복지시설정보시스템 홈페이지(<http://www.w4c.go.kr>)의 자료실 확인

- 지자체와 시설장은 사회복지시설에서 관리하고 있는 개인정보가 본래의 목적 외 타 용도로 사용되어지거나 외부로 유출되지 않도록 관리·감독 실시
- 사회복지서비스 제공을 위한 개인정보 수집 시, 정보주체에게 수집목적, 항목, 보유 및 이용기간, 동의 거부권리 등을 고지하고 동의를 얻거나, 사회복지사업법 및 관련 법령에 명시된 경우 수집 가능
- 입소/이용자, 후원자 등의 개인정보 수집에 대한 동의를 받고자 하는 경우, “「개인정보 보호법」 제15조(개인정보의 수집·이용) 제2항”에 따라 다음 각 호의 사항을 사전에 고지하고 개인정보 수집·이용 및 제3자 제공 동의서를 작성할 수 있도록 지도(p.132 「사회복지시설정보시스템 개인정보 보호지침」 별지 제2호 서식 참조)
 - ① 개인정보의 수집·이용 목적
 - ② 수집하려는 개인정보의 항목
 - ③ 개인정보의 보유 및 이용 기간
 - ④ 동의를 거부할 권리가 있다는 사실 및 동의 거부에 따른 불이익이 있는 경우에는 그 불이익의 내용

- 그 외 사회복지 서비스 수혜에 따른 개인정보 유출 피해를 예방하기 위한 사전 노력 등

● 개인정보통합관제

- 보건복지부 개인정보통합관제센터 운영규정에 따라 시스템 접근기록을 분석하여, 개인정보 유출 및 오남용 사고 사전예방

※ 의심사례 모니터링, 소명요청 및 답변, 판정, 행정조치 및 결과 등록

PART. 2

II

사회복지시설 업무의 전자화 시책

[별지 제2호 서식]

<h2 style="margin: 0;">개인정보 수집·이용 및 제3자 제공 동의서(예시)</h2>			
<p>본 ○○시설은 시설 입소 및 이용을 위하여 아래의 개인정보 수집·이용 및 제3자 제공에 대한 내용을 자세히 읽어 보신 후 동의 여부를 결정해 주시기 바랍니다.</p>			
□ 개인정보 수집·이용 내역(필수사항)			
항목	수집목적	보유기간	
이름, 주소, 연락처	복지예산 집행의 투명성 향상 및 복지시설 관련 자료의 효율적 관리	시설폐지(발급일, 최종퇴소)후 5년	
□ 선택적 개인정보 수집·이용 내역(동의거부가능)			
항목	수집목적	보유기간	
계좌번호, 생년월일, 이메일…	복지예산 집행의 투명성 향상 및 복지시설 관련 자료의 효율적 관리	시설폐지(발급일, 최종퇴소)후 5년	
<p>※ 위와 같이 개인정보를 수집·이용하는데 동의를 거부할 권리가 있습니다. 그러나 동의를 거부하실 경우 원활한 복지서비스 제공이 어려울 수 있음을 알려드립니다.</p> <p>※ 위와 같이 개인정보를 수집·이용 하는데 동의하십니까?</p> <div style="text-align: right; margin-top: 10px;"> <input type="checkbox"/> 동의함 <input type="checkbox"/> 동의하지 않음 </div> <div style="border: 1px dotted black; padding: 5px; margin-top: 10px;"> ※ 정보주체가 만14세 미만의 아동인 경우 위와 같이 와 같이 개인정보를 수집·이용 하는데 동의하십니까? <div style="text-align: right; margin-top: 10px;"> <input type="checkbox"/> 동의함 <input type="checkbox"/> 동의하지 않음 </div> </div>			
□ 개인정보 제3자 제공 내역			
제공받는자	제공 항목	제공 목적	보유기간
국세청	주민등록번호, 이름, 후원내역	연말정산 기부금 증명자료	제공일로부터 5년
⋮	⋮	⋮	⋮
<p>※ 위와 같이 개인정보를 제공하는데 동의를 거부할 권리가 있습니다. 그러나 동의를 거부하실 경우 원활한 복지서비스 제공이 어려울 수 있음을 알려드립니다.</p> <p>※ 위와 같이 개인정보를 수집·이용 하는데 동의하십니까?</p> <div style="text-align: right; margin-top: 10px;"> <input type="checkbox"/> 동의함 <input type="checkbox"/> 동의하지 않음 </div> <div style="border: 1px dotted black; padding: 5px; margin-top: 10px;"> ※ 정보주체가 만14세 미만의 아동인 경우 위와 같이 와 같이 개인정보를 수집·이용 하는데 동의하십니까? <div style="text-align: right; margin-top: 10px;"> <input type="checkbox"/> 동의함 <input type="checkbox"/> 동의하지 않음 </div> </div>			
□ 기타 고지 사항 개인정보 보호법 제15조제 1항제2호에 따라 정보주체의 동의 없이 개인정보를 수집·이용 합니다.			
개인정보 항목	수집목적	수집근거	
주민등록번호, 외국인등록번호, 여권번호, 민감정보(건강정보등)	<ul style="list-style-type: none"> 대상자의 건강정보를 고려한 최적의 복지서비스 제공 관내 복지서비스 대상자 조사를 위한 지방자치단체 정보 제공 복지대상자 신상관리 관내 복지서비스 대상자 조사를 위한 지방자치단체 정보 제공 	「사회복지사업법」 제25조2	
<p>※ 상기 내용은 본 기관의 복지서비스 제공 관련 업무를 진행하는데 필요한 최소한의 정보에 해당하며 그 내용에 관하여 동의하지 않을 수 있으나, 그 경우 원활한 복지서비스 제공이 어려울 수 있음을 알려드립니다.</p> <p>※ 아울러 본 동의서는 상기 목적 외에는 이용하지 않을 것을 약속드리며 철저히 비밀로 관리하여 타인에게 공개하거나 유출하지 않을 것임을 알려드립니다.</p> <p>※ 위 서식은 기관의 특성에 따라 다르게 작성할 수 있습니다.</p>			
		년 월 일 본인 성명	(서명 또는 인)



사회복지시설의 안전관리

- 1 보험가입여부 확인
- 2 시설안전점검 실시
- 3 안전관리 인력 확보
- 4 안전관리 교육·훈련
- 5 시설 설치신고 시 소방관계 법령 준수 여부 확인
- 6 재난·안전 관련 주체별 주요 임무

사회복지시설의 안전관리

1 보험가입여부 확인

- 사회복지시설은 화재 및 안전사고로 인한 **손해배상책임의 이행**을 위해 **책임보험* 또는 책임공제**에 가입할 의무**가 있음 (「사회복지사업법」 제34조의3)
 - 시·군·구는 사회복지시설 이용자와 생활자의 안전을 확보하기 위하여 보험에 가입하지 않는 사회복지시설에 대해 법 제58조제1항 및 시행령 제26조 [별표 4]에 따라 300만 원 이하의 과태료 처분을 할 것

참고 보험가입 의무 관련 「사회복지사업법」 안내

* '14.6.5부터 모든 사회복지시설은 아래와 같이 기존의 화재대비 손해배상책임보험 외에도 '화재 외의 안전사고로 인하여 생명·신체에 피해를 입은 보호대상자에 대한 손해배상 책임보험' 또는 '책임공제'에 가입해야 하는 바, 각 지자체는 이에 대한 안내와 그 지도감독 등에 힘쓸 것(법규정을 동시에 충족하는 통합상품도 존재하므로, 반드시 보험이 2건 이상일 필요는 없음)

- 화재보험은 「사회복지사업법」 제34조의3제1항제1호의 “화재로 인한 손해배상책임 보험”에 해당하지 않음(*통칭 ‘영업배상책임보험(공제)’이 화재사고를 포함하여 이용자의 손해를 배상하는 책임보험(공제)에 해당함)
- 각 호를 충족하지 못한 경우는 과태료 처분 대상에 해당하므로, 보험가입 시 관련 규정이 반드시 포함될 수 있도록 유의

사회복지사업법 제34조의3(보험가입 의무) ① 시설의 운영자는 다음 각 호의 손해배상책임을 이행하기 위하여 손해보험회사의 책임보험에 가입하거나 「사회복지사 등의 처우 및 지위 향상을 위한 법률」 제4조에 따른 한국사회복지공제회의 책임공제에 가입하여야 한다. <개정 2013. 6.4, 시행 2014.6.5>

1. 화재로 인한 손해배상책임
2. 화재 외의 안전사고로 인하여 생명·신체에 피해를 입은 보호대상자에 대한 손해배상책임

- 따라서 지자체는 시설 정기안전점검 시 각 시설의 대인·대물 책임보험 또는 책임공제 가입여부를 점검하여야 하며, 특히 화재로 인한 손해 발생 시 적절한 보상이 담보될 수 있도록 1인당 배상책임보험액의 적정성 여부를 확인해야 함

- 「화재로 인한 재해보상과 보험가입에 관한 법률」 제8조 및 같은 법 시행령 제5조를 참조하되, 사회복지공제회 무료상담 등을 통해 시설 규모 및 생활자·이용자 수 등 시설 현황을 고려한 적절한 보험 상품을 선택할 수 있도록 지도·안내
 - * 책임보험이라 함은 '피보험자가 타인의 신체나 재산에 손해를 입혀 법률상 손해배상의 책임을 지게 된 경우, 그 배상으로 말미암아 생기는 피보험자의 손해를 보상할 것으로 목적으로 하는 손해보험'을 의미함
 - ** 책임공제라 함은 「사회복지사 등의 처우 및 지위 향상을 위한 법률」 제4조 규정에 따라 설립한 한국사회복지공제회의 책임공제를 의미함

참고 한국사회복지공제회

- 설립근거 : 「사회복지사 등의 처우 및 지위 향상을 위한 법률」 제4조
- 설립목적 : 사회복지사 등의 생활안정 및 복지증진
- 주요사업
 - 회원에 대한 장기저축급여
 - 생활안정자금 및 전세자금 대출 서비스
 - 사회복지시설 및 종사자 화재·배상 및 상해보험 등 보험상품 (※ 공제회 책임공제보험 미가입시설도 적정 보험가입에 대한 무료상담 이용 가능)
 - 생활안정자금 대출 서비스
- 문의처 : ☎ 02-3775-8899

- 시설의 지도·감독청인 시·도 및 시·군·구는 해당 사회복지시설이 의무 가입해야 하는 책임보험 또는 책임공제와 관련하여 가능한 한 소멸식 상품을 가입토록 관리해 나가되
 - 불가피하게 해당 시설이 적립식 상품을 가입한 경우라면 시설이 그 만기 환급금 수령 후 시설운영비로 세입처리를 반드시 하도록 관리감독 강화 요망
 - * 지자체 감사 시, '적립식' 책임보험 상품 가입하여 만기 환급금 수령 후 부적절한 세입처리로 위법·부당 행위가 적발된 건이 있었음(2013년 ○○도 특정감사 결과)

2 시설안전점검 실시

1) 사회복지시설 자체 안전점검(법 제34조의4)

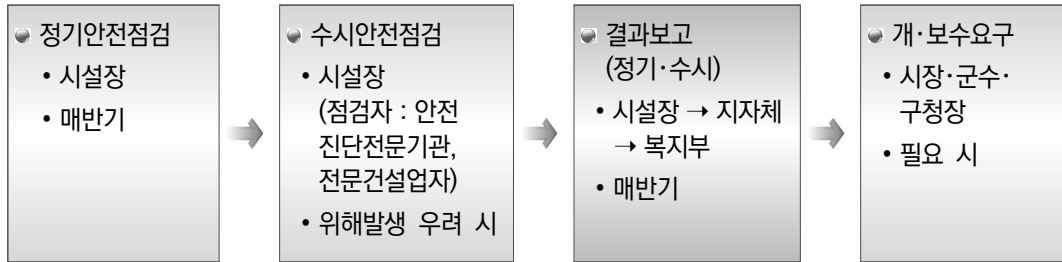

- (정기안전점검) 시설장은 매 반기 시설에 대해 정기안전점검을 실시하고 그 결과를 시장·군수·구청장에게 제출하여야 한다.
- (수시안전점검) 시설장은 정기안전점검 결과 해당시설의 구조·설비의 안전도가 취약하여 위해의 우려가 있는 때에는 안전점검기관에 수시안전점검을 의뢰하여 그 결과를 시장·군수·구청장에 제출하여야 함
 - 안전점검기관 : 「시설물의 안전관리에 관한 특별법」 제28조에 따른 안전진단 전문 기관 또는 「건설산업기본법」 제9조에 따른 시설물의 유지관리를 업으로 하는 전문건설업자
 - 안전점검기준 : 「시설물의 안전관리에 관한 특별법」 제21조의 규정에 의한 안전 점검 및 정밀안전진단 지침
- ☞ 시설안전점검을 수행하지 않을 경우 300만원 이하 과태료를 부과함(법 제58조제1항)
- 시장·군수·구청장은 안전에 필요한 경우 시설의 운영자로 하여금 시설의 보완 또는 개보수를 요구할 수 있음(요구를 받은 시설운영자는 이에 응해야 함)
- 국가 또는 지방자치단체는 예산의 범위 내에서 안전점검, 시설의 보완 및 시설의 개보수에 소요되는 비용의 전부 또는 일부를 보조 가능
 - 지자체에서는 기능보강사업비 지원 대상 선정 시 시설 안전점검 결과 개보수 필요 시설, 노후시설 등 안전사고 발생 우려가 있는 시설을 우선적으로 지원 하도록 검토할 것

2) 지자체 안전점검

- 시·도 및 시·군·구에서는 하·동절기(4월 및 11월경) 등 취약시기에 보건복지부에서 통보하는 안전점검 계획에 따라 종사자 대상 교육훈련* 및 안전점검표에 따른 현지점검 실시 후 그 결과를 보건복지부에 보고
 - 필요한 경우 시설 운영자에게 시설의 보완 또는 개보수 등을 요구하고 그 결과를 모니터링
- * 지자체 주관 집합교육(권장), 시설 자체교육, 모의훈련 등
- 건축·부대시설 안전성, 소방·가스·전기시설 관리상태, 보험가입 여부, 시설거주자 건강관리 대책 등을 점검하며, 취약시기의 특성에 따라 급식시설 위생상태, 폭설·제설·동파·난방관리 대책 등 추가 점검
- 시설안전점검 실시 후 결과보고는 시스템을 통해 온라인으로 보고
 - 사회복지시설은 시설정보시스템으로 지자체에 보고하며, 지자체는 행정업무지원 시스템을 통해 결과 보고 및 안전점검 이력관리 수행
 - 지자체는 점검 전 시스템 권한 요청 및 승계 처리를 완료하고, 소관 시설을 적극 독려하여 점검결과가 누락되지 않고 보고될 수 있도록 관리 철저
- * '18년부터 시설정보시스템 및 행정업무지원시스템을 활용한 안전점검 결과입력 전면 시행

3) 합동 안전점검

- 정부·지자체·전문가 등으로 합동점검단을 구성하여 중점점검 대상시설에 대하여 안전 취약시기(하·동절기, 태풍발생 시 등)에 시설물 안전관리실태, 매뉴얼 준수여부, 안전의식, 교육·훈련 등 종합점검 실시

4) 한국시설안전공단 소규모 취약시설 안전점검

(「시설물 안전 및 유지관리에 관한 특별법」 제19조)

- 한국시설안전공단에서 「시설물 안전 및 유지관리에 관한 특별법」 제19조에 따라 보건복지부와 협의하여 무상으로 ‘소규모 취약시설 안전점검’*을 실시하고 있으며, 시설장 및 시·군·구 담당자는 이를 적극 활용할 것
- * 주요 점검내용 : 시설물 기초지반 침하 및 벽면 균열 발생 여부, 시설물 주변 석축·옹벽, 비탈면의 결함 발생여부 등

- 안전에 취약하거나 재난의 위험이 있다고 판단되는 시설에 대해 시설장이 요청 (또는 지자체 직권)하여 지자체(시·군·구 → 시·도)가 보건복지부 주무부서에 신청 (필요시 신청 전 지자체 현장 확인 실시)

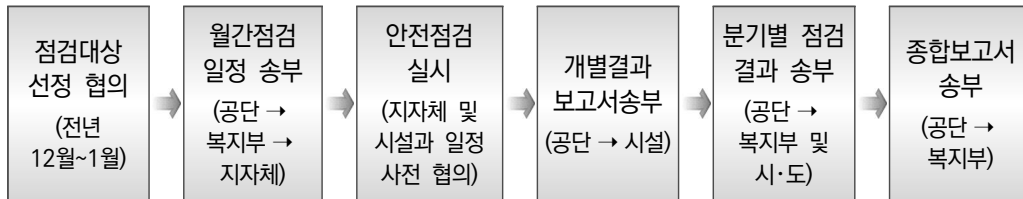

- 시설장 및 지자체는 점검결과에 따라 보수·보강 등의 조치를 적극적으로 이행하고, 조치실적이 있는 경우 「시설물 안전관리에 관한 특별법 시행규칙」 제16조 제4항에 따라 그 실적을 공단에 제출하여야 함

- ※ 소관 지자체 및 해당 시설은 각 안전점검 결과에 따라 적극적인 후속조치를 마련하고 결과를 보고하여야 함
- ※ 지자체에서는 후속조치 이행여부를 지속적으로 모니터링하고 개·보수 등이 시급히 필요한 시설에 대하여 우선적으로 기능보강예산을 지원할 수 있도록 적극 협조
- ※ '17년 국정감사 시 점검결과 미흡시설 후속조치 미 이행 관련 지적받았음

3 안전관리 인력 확보

- 안전관리책임관 지정
 - (대상시설) 사회복지시설은 시설장을 ‘안전관리책임관’으로 지정하여 시설장 책임 하에 안전관리 및 점검을 철저히 실시
 - (안전관리책임관의 임무) 안전업무 실무자를 관리하고, 안전관리 전반을 지휘·감독·지원하도록 함
 - 시설별 안전계획서 작성을 통해 직원별 임무를 명확히 하여 안전사고를 예방하고 사고 발생 시 신속히 대응토록 교육·훈련을 반복할 것

● 소방안전관리자 선임

- (대상시설) 「화재예방, 소방시설 설치·유지 및 안전관리에 관한 법률」(이하 「소방시설법」) 제20조제2항 및 동법 시행령 제22조에 따라 소방안전관리자를 두어야 하는 사회복지시설은 「소방시설법 시행령」 제23조의 자격을 갖춘 자를 ‘소방안전관리자’로 선임하여야 한다.

* 상세 기준 및 내용은 「소방시설법」 제20조(특정소방대상물의 소방안전관리)제2항, 동법 시행령 제22조(소방안전관리자를 두어야 하는 특정소방대상물) 및 제23조(소방안전관리자 선임대상자)를 참조할 것

** 소방안전관리자 선임 및 해임에 대해서는 소방본부장이나 소방서장에게 신고해야 함

- (소방안전관리자의 임무) 「소방시설법」 제20조제6항에 따라 소방안전관리자는 소방계획서의 작성 및 시행, 자위소방대 및 초기대응체계의 구성·운영·교육, 피난시설, 방화구획 및 방화시설의 유지·관리, 소방훈련 및 교육, 소방시설 및 소방 관련 시설의 유지·관리, 화기(火氣) 취급의 감독 및 그 밖에 소방안전 관리에 필요한 업무를 수행

4 안전관리 교육·훈련

● 소방훈련 및 교육실시

- 소방안전관리자를 선임하여야 하는 사회복지시설의 관계인(소유자, 점유자, 관리자 등)은 「화재예방, 소방시설 설치·유지 및 안전관리에 관한 법률」 제22조 제3항의 규정에 의하여 그 장소에 상시 근무하거나 거주하는 사람에게 소화·통보·피난 등의 훈련과 소방안전관리에 필요한 교육을 연1회 이상 실시하여야 함
- 이 경우 피난훈련은 그 소방대상물에 출입하는 사람을 안전한 장소로 대피시키고 유도하는 훈련을 포함하여야 함
- ※ 「영유아보육법」 등 개별 시설관련법 교육·훈련에 관한 별도 규정이 있을 경우 별도 규정에 따름
- ※ 아동·노인·장애인·정신질환자 거주시설은 개별사업지침에 따라 연2회 이상 훈련 실시
- ※ 피난훈련 시 사회복지시설 유형별 모의대피훈련 동영상(보건복지부 홈페이지 - 정보 - 홍보 - 영상 코너에서 조회 또는 유튜브에서 ‘모의 대피’로 검색)을 참고하여, 시설 유형에 맞는 효과적인 대피훈련 실시

5 시설 설치신고 시 소방관계 법령 준수 여부 확인

- 시설 설치 신고 시 소방관계 법령 준수 여부 확인 의무(지자체)
 - 「사회복지사업법 시행규칙」 제20조제2항 개정('15.6.26)에 따라 사회복지시설 신고서를 제출받은 시장·군수·구청장은 관할 소방서장 등에게 소방관계 법령을 준수하였는지 여부를 확인해 줄 것을 요청하여야 함

※ 「사회복지사업법 시행규칙」 제20조제2항

② 제1항에 따라 신고서를 제출받은 시장·군수·구청장은 「소방시설 설치·유지 및 안전관리에 관한 법률」 제7조제6항 전단에 따라 해당 시설의 소재지를 관할하는 소방본부장이나 소방서장에게 해당 시설이 같은 법 또는 같은 법에 따른 명령을 따르고 있는지를 확인하여 줄 것을 요청하여야 한다. <개정 2015.6.26.>

- 사회복지시설은 「화재예방, 소방시설 설치·유지 및 안전관리에 관한 법률 시행령」 별표5에 따라 스프링클러설비, 간이스프링클러설비, 물분무 등 소화설비 또는 옥내소화전설비, 자동화재탐지설비 등을 설치해야 함

6 재난·안전 관련 주체별 주요 임무

보건복지부	<ul style="list-style-type: none"> ● 전국 사회복지시설 안전관리에 대한 총괄 지도감독 ● 시설안전사고 지도·점검 등 예방조치 ● 시설안전사고 발생 시 조사반 파견 및 지원대책반 구성운영 ● 대규모 재난사고 발생 시 중앙사고수습본부 설치운영(필요시)
시·도·특	<ul style="list-style-type: none"> ● 관내 시설의 안전관리에 대한 종합계획 수립 및 총괄 지도감독 ● 관내 시설의 안전관리에 대한 정기·수시 지도점검, 문제시설 조치 ● 안전사고 관련 예산확보 등 재정적 지원 ● 시설안전관리 교육 실시 및 비상연락망 구축 ● 사고 발생시 시·도, 시·군·구 사고수습본부 설치운영(필요시) ● 사고수습 후 사고발생요인 분석 및 재발방지대책 수립 ※ 시·군·구는 담당공무원을 관내 시설의 시설안전담당자로 지정 운영
사회복지시설	<ul style="list-style-type: none"> ● 시설자체 안전관리 계획 수립 ● 시설자체 안전점검 실시 및 실시결과 보고 ● 비상대비 모의훈련 실시, 비상연락망 구축 ● 시설자체 응급조치 및 사후복구체계 구축

● 재난발생 시 연락체계

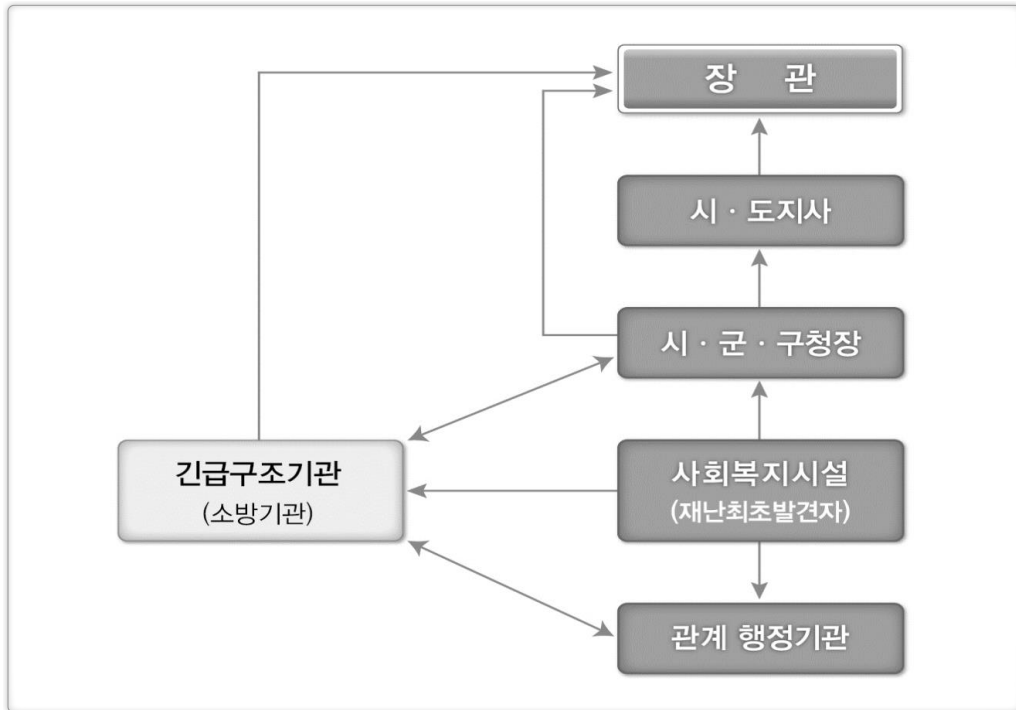

PART.2

Ⅲ

사회복지시설의 안전관리



「사회복지법인 및 사회복지시설 재무·회계규칙」

- 1 총 칙
- 2 예 산
- 3 결 산
- 4 회 계
- 5 물 품
- 6 후원회의 관리
- 7 감사의 실시

〈붙임〉 「사회복지법인 및 사회복지시설
재무·회계규칙」(全文)

「사회복지법인 및 사회복지시설 재무·회계규칙」

1 총 칙

가 목적

본 규칙은 「사회복지사업법」 제23조제4항, 제34조제3항 및 제45조제2항의 규정에 의하여 사회복지법인과 사회복지시설의 재무·회계 및 후원금관리에 관한 사항을 규정하여 명확성·공정성·투명성을 기함으로써 사회복지법인과 시설의 합리적인 운영에 기여함을 목적으로 함.

나 적용범위

「사회복지사업법」의 적용을 받는 사회복지법인 및 사회복지시설(소관부처 및 정부 보조금 지급 여부와는 상관없이 모든 사회복지법인과 사회복지시설에 적용)

- ※ 종전까지는 사회복지법인 및 법인이 운영하는 시설에만 적용되었으나, 「사회복지사업법」 제34조 제3항 등에 의해 동 규칙이 개정됨에 따라 모든 사회복지법인 및 사회복지시설로 적용대상 확대
- ※ 「사회복지사업법」 제34조(사회복지시설의 설치) ③ 시설을 설치·운영하는 자는 보건복지부령으로 정하는 재무·회계에 관한 기준에 따라 시설을 투명하게 운영하여야 한다. <2011.8.4신설, 2012.8.5시행>

다 다른 법령과의 관계

사회복지법인 및 사회복지시설의 재무·회계처리에 관하여 다른 법령에 특별한 규정이 있는 경우를 제외하고는 본 규칙에 따름.

라 사회복지법인 및 사회복지시설의 회계

1) 사회복지법인의 회계는 다음과 같이 구분하여 관리할 것

- 법인회계 : 사회복지법인의 업무전반에 관한 회계
- 시설회계 : 사회복지법인이 설치·운영하는 사회복지시설에 관한 회계

- 수익사업회계 : 사회복지법인이 수행하는 수익사업에 관한 회계

※ 법인회계와 시설회계 구분 철저('13.10월 감사원 지적 사항)

2) 시설의 회계는 해당 시설의 시설회계로 함

※ 사회복지법인 이외의 자가 시설을 설치·운영하는 경우에도 시설회계를 반드시 두어야 하고, 시설이 여러 개소인 경우 시설의 회계는 각 시설별로 구분하여 관리할 것

3) 회계연도 및 회계연도 소속구분

- 법인 및 시설의 회계연도는 정부의 회계연도(1. 1~12. 31)에 의함
 - 다만, 「영유아보육법」 제2조에 따른 어린이집의 회계연도는 매년 3월 1일에 시작하여 다음 연도 2월 말일에 종료한다.
- 수입 및 지출의 발생, 자산 및 부채의 증감에 관하여는 그 원인이 되는 사실이 발생한 날을 기준으로 하여 연도소속을 구분하되, 그 사실이 발생한 날을 정할 수 없는 경우에는 그 사실을 확인한 날을 기준으로 함

4) 회계의 감독 등

- 회계부정 등 불법행위가 발견된 경우 해당 법인의 임원해임, 시설의 개선, 사업정지, 시설장교체, 시설폐쇄 등 조치
- ※ 「사회복지사업법」 제22조 및 제40조

마 출납기한

- 1회계연도에 속하는 법인 및 시설의 세입·세출의 출납은 회계연도가 끝나는 날까지 완료해야 함

바 정보통신매체에 의한 재무·회계 처리

- 사회복지법인 및 사회복지시설의 재무·회계는 컴퓨터 프로그램으로 처리할 수 있음
- 국가나 지방자치단체로부터 보조금을 받는 사회복지법인과 사회복지시설의 경우, 사회복지시설정보시스템 또는 보건복지부장관이 검증한 표준연계모듈이 적용된 정보시스템을 사용하여 재무·회계를 처리하여야 함 <2012.8.7 개정, 2013.1.1시행>

- 사회복지법인 중 지원법인과 사회복지시설 중 국가나 지방자치단체로부터 보조금을 받지 않는 경우는 위 시스템을 사용하지 않을 수 있으나, 시·도지사, 시장·군수·구청장은 법인 및 시설에 대하여 시스템 사용을 권장할 수 있으며, 사회복지법인 대표이사와 시설의 장은 이에 협력하여야 함(「사회복지사업법」 제6조의2제5항).
- 보조금을 받는 사회복지시설 중 어린이집, 경로당, 노인교실은 사용하지 않을 수 있음

2 예 산

가 예산의 편성

1) 예산총계주의 원칙

- 1회계연도의 모든 수입은 세입으로 하고 모든 지출은 세출로 하되, 세입과 세출은 모두 예산에 계상하여야 함

2) 예산편성절차

※ 일정에 따른 예산편성, 제출 및 공개 절차

주요 내용	주체	일정
시·군·구에서 법인 또는 시설에 특히 필요하다고 인정하는 사항에 관해 예산편성지침 통보 가능	법인 또는 시설 소재지 관할 시장·군수·구청장	회계연도 개시 2개월 전까지
법인은 법인과 법인 산하 시설의 예산편성지침을 결정	법인 대표이사	회계연도 개시 1개월 전까지
회계별 예산(법인회계, 시설회계, 수익사업회계) 편성	법인 대표이사 및 시설의 장	회계연도 개시 전까지
시설회계 예산안에 대한 시설 운영위원회 보고 ※ 법인이 설치·운영하는 시설의 경우에도 시설회계는 법인이사회 의결 전 시설 운영위원회에 보고 필요 ※ 법인회계 및 수익사업회계에 대해서는 불필요	시설의 장	예산안 편성 완료시
법인의 회계별 예산(법인회계, 시설회계, 수익사업회계)안에 대한 이사회 의결, 예산안 확정 ※ 법인이 설치·운영하는 시설의 시설회계도 포함 ※ 법인이 아닌 경우에는 시설 운영위원회 보고로 예산안이 확정됨	법인 이사회	예산안 편성 완료시
확정된 예산안을 시장·군수·구청장에 제출 ※ 법인은 법인의 회계별 예산(법인회계, 시설회계, 수익사업회계)을 법인 소재지를 관할하는 시장·군수·구청장에 제출 하고, 시설의 장 (법인이 운영하는 시설도 포함)은 해당 시설의 시설회계를 시설 소재지 관할 시장·군수·구청장에 제출	법인 대표이사 및 시설의 장	회계연도 개시 5일 전까지
법인과 시설의 회계별 세입·세출 명세서를 시·군·구, 법인, 시설의 게시판과 인터넷 홈페이지에 20일 이상 공고 ※ 「사회복지사업법」 제6조의2제2항에 따른 정보시스템에 게재 하거나 「영유아보육법」 제49조의2제2항에 따른 공시로 같음 가능	시장·군수·구청장, 법인 대표이사, 시설의 장	예산안 제출 20일 이내

PART. 2

IV

「사회복지법인 및 사회복지시설 재무·회계규칙」

3) 예산의 편성 방법 및 제출 서류

● 별표1 ~ 별표10에 따른 세입·세출예산과목구분에 따라 편성

※ 각 지자체는 세입 및 세출예산과목의 세부 내역에 대하여 관련 규정 등에 위배되지 않게 별도의 지침으로 정하는 것을 원칙으로 함

※ 시설회계 세출예산(별표4) 편성시 법인회계로의 전출은 동일 법인에서 운영하는 타 시설 중 자연 재해로 인한 개보수가 필요한 경우에 가능

● 예산에 첨부할 서류는 ① 예산총칙 ② 세입·세출명세서 ③ 추정대차대조표 ④ 추정수지계산서 ⑤ 임직원 보수 일람표 ⑥ 당해예산을 의결한 이사회 회의록 또는 해당 예산을 보고받은 시설운영위원회 회의록

- 다만, 단식부기인 경우 ①, ②, ⑤, ⑥만 첨부할 수 있고, 소규모시설(국가·지자체·법인 이외의 자가 설치·운영하는 시설 중 거주자 정원이나 일평균 이용자가 20인 이하인 시설)인 경우 ②, ⑥만 첨부할 수 있음

- 어린이집은 보육사업안내에서 정하는 바에 따름

나 준예산의 편성

1) 사유 : 회계연도 개시 전까지 법인의 예산이 성립되지 아니한 때

2) 방법 : 예산 성립 시까지 일부 경비에 대해 전년도 예산에 준하여 집행 가능

- 임직원 보수, 법인 및 시설운영에 직접 사용되는 필수적인 경비, 법령상 지급의무가 있는 경비에 대해 집행

※ 법인의 대표이사 및 시설의 장은 준예산 편성 전에 시·군·구청장에게 사유를 보고할 것

다 추가경정 예산의 편성

1) 사유 : 예산 성립 후에 생긴 사유로 인해 기 성립된 예산에 변경을 가할 필요가 있을 경우

2) 방법 : 예산편성절차에 준하여 추가경정예산을 편성·확정

- 이 경우 노인장기요양기관의 장은 「노인장기요양보험법」 제38조제4항에 따라 장기요양급여비용 중 그 일부를 보건복지부장관이 정하여 고시하는 비율에 따라 인건비로 편성하여야 함

※ 법인의 대표이사 및 시설의 장은 추경이 확정된 날로부터 7일 이내에 이를 시·군·구청장에게 제출할 것

라 예비비의 계상

- 법인의 대표이사 및 시설의 장은 예측할 수 없는 예산외의 지출 또는 예산의 초과지출에 충당하기 위하여 예비비를 세출예산에 계상할 수 있음

마 예산의 목적 외 사용금지

- 법인회계 및 시설회계의 예산은 세출예산이 정한 목적 외에 사용금지

바 예산의 전용

- 1) 관간 전용 및 동일 관내 향간 전용 : 법인 이사회 의결 또는 사회복지시설 운영위원회에 보고를 거쳐 전용(법인 산하 시설의 경우 운영위원회 보고 후 이사회 의결을 통해 전용)
- 2) 동일 향내 목간 전용 : 법인 대표이사 및 시설의 장이 전용 가능
- 3) 전용의 제한 : 예산총칙에서 전용을 제한하고 있거나, 예산 심의 과정에서 삭감한 관·항·목으로는 전용하지 못함
 - 노인장기요양기관의 장은 예산을 전용하는 때에는 「노인장기요양보험법」 제38조 제4항에 따라 장기요양급여비용 중 그 일부를 보건복지부장관이 정하여 고시하는 비율에 따라 인건비로 편성하여야 함
- 4) 전용에 대한 보고 : 관·항 전용의 경우에는 관할 시장·군수·구청장에게 과목 전용조서 제출(결산 보고시에 첨부)
 - ※ 보조금을 받는 법인·시설의 경우, 타 법령 또는 보조금 지원 기준 등에 따라 보조금 지원 주체가 예산 전용을 제한할 수 있으므로 해당 법인 및 시설은 이에 따라야 함 (전용을 하는 경우 사전에 보조금을 지원하는 지자체와 협의할 것)

사 세출예산의 이월

- 1) 사유 : 세출예산 중 성질상 당해 회계연도 안에 지출을 마치지 못할 것으로 예측되는 경비 및 연도 내에 지출원인행위를 하고 불가피한 사유로 인하여 연도 내에 지출하지 못한 경비

- 2) 방법 : 법인 이사회 의결 또는 시설 운영위원회 보고를 거쳐 다음 연도에 이월 사용 가능(법인 산하 시설의 경우 운영위원회 보고 후 이사회 의결을 통해 이월)

아 특정목적사업 예산

- 1) 사유 : 완성에 수년을 요하는 공하나 제조 또는 특수한 사업을 위하여 2회계연도 이상에 걸쳐서 그 재원을 조달할 필요가 있는 경우
- 2) 방법 : 회계연도마다 일정액을 예산에 계상하여 특정목적사업을 위한 적립금으로 적립 가능
 - ※ 적립금은 별도의 통장으로 관리할 것
- 3) 절차 : 적립금의 적립 및 사용계획 등을 시장·군수·구청장에 사전에 보고
 - ※ 시·군·구에서 보고 시기, 보고 방법 등을 별도로 정하는 것을 원칙으로 하며, 별도로 규정하는 사항이 없다면 예산을 제출할 때 적립금의 적립 및 사용계획서를 제출함으로써 보고하고, 사용계획에 변동이 있을 경우에는 즉시 변동 보고를 할 것

3 결 산

가 결산보고절차

※ 일정에 따른 결산보고서 제출 및 공개업무 철저

주요 내용	주체	일정
법인회계와 시설회계의 세입·세출 결산보고서 작성	법인 대표이사 및 시설의 장	출납 완료시
결산 보고서의 시설 운영위원회 보고 ※ 법인이 설치·운영하는 시설의 경우에도 시설회계는 법인 이사회 의결 전 시설 운영위원회에 보고 필요 ※ 법인회계 및 수익사업회계에 대해서는 불필요	시설의 장	결산보고서 작성 후
결산 보고서의 법인 이사회 의결 ※ 법인이 설치·운영하는 시설의 시설회계도 포함 ※ 법인이 아닌 경우에는 시설 운영위원회 보고로 결산 보고서 확정	법인 대표이사	결산보고서 작성 후
확정된 결산 보고서를 시장·군수·구청장에 제출 ※ 법인은 법인회계, 시설회계, 수익사업회계 결산을 법인 소재지를 관할하는 시장·군수·구청장에 제출하고, 시설의 장 (법인이 운영하는 시설도 포함)은 해당 시설의 시설회계 결산을 시설 소재지 관할 시장·군수·구청장에 제출	법인 대표이사 및 시설의 장	다음연도 3월 31일까지
법인과 시설의 세입·세출 결산서를 시·군·구, 법인, 시설의 게시판과 인터넷 홈페이지에 20일 이상 공고 ※ 「사회복지사업법」 제6조의2제2항에 따른 정보시스템에 게재하거나 「영유아보육법」 제49조의2제2항에 따른 공시로 갈음 가능	시장·군수·구청장, 법인 대표이사, 시설의 장	결산보고서 제출 20일 이내

PART. 2

IV

「사회복지법인 및 사회복지시설 재무·회계규칙」

나 결산보고서에 첨부하여야 할 서류

- 1) 세입·세출 결산서
- 2) 과목전용조서
- 3) 예비비사용조서
- 4) 대차대조표
- 5) 수지계산서
- 6) 현금 및 예금명세서
- 7) 유가증권명세서
- 8) 미수금 명세서
- 9) 재고자산명세서
- 10) 기타 유동자산명세서(6~9 유동자산외의 유동자산)
- 11) 고정자산(토지 건물 차량운반구 비품 전화가입권)명세서
- 12) 부채명세서(차입금, 미지급금 포함)
- 13) 제충당금명세서
- 14) 기본재산수입명세서(법인만 해당)
- 15) 사업수입명세서
- 16) 정부보조금명세서
- 17) 후원금 수입명세 및 사용결과보고서(전산파일을 포함한다)
- 18) 후원금 전용계좌의 입출금내역
- 19) 인건비명세서
- 20) 사업비명세서
- 21) 기타 비용명세서(인건비 및 사업비를 제외한 비용)
- 22) 감사보고서
- 23) 법인세 신고서(수익사업이 있는 경우에 한함)

※ 단식부기로 작성할 경우 1~3, 14~23 항목만을 제출할 수 있고, 소규모시설인 경우 1, 17항목만 제출할 수 있으며, 어린이집은 보육사업안내에서 별도로 정함

4 회 계

가 회계 총칙

1) 수입 및 지출사무 관리주체 : 법인의 대표이사 및 시설의 장

※ 법인 대표이사 및 시설장은 해당 사무를 소속직원에게 “각각” 위임가능

2) 수입과 지출의 집행기관

- 법인과 시설에는 수입과 지출의 현금출납업무를 담당하기 위하여 “각각” 수입원과 지출원을 두되, 법인 또는 시설의 규모가 소규모인 경우에는 수입원과 지출원을 동일인으로 할 수 있음

※ 시·도별로 지역여건에 따라 자체적으로 수입원과 지출원을 동일인으로 할 수 있는 소규모 법인 및 시설에 대해 규정할 것

- 수입원과 지출원은 법인의 대표이사와 시설장이 임면함

3) 회계의 방법 : 단식부기로 하되, 법인·수익사업회계는 복식부기 가능

4) 법인 및 시설 비치 회계장부 : ① 현금출납부 ② 총계정원장 ③ 재산대장 ④ 비품관리대장

※ 컴퓨터 회계프로그램 또는 사회복지시설정보시스템 등에 따라 전자장부를 사용하는 경우에는 회계장부를 둔 것으로 봄. 다만, 회계감독 등을 위해 지방자치단체에서 요청하는 경우에는 출력물 보관 필요

- 노인장기요양기관의 장은 현금출납부 및 총계정원장을 매년 7월 15일까지 시장·군수·구청장에게 정보시스템을 사용하여 제출하여야 함

- 상기 규정은 다음 각 호의 구분에 따른 날부터 시행

PART. 2

IV

「사회복지법인 및 사회복지시설 재무·회계규칙」

1. 「노인복지법」 제34조제1항에 따른 노인의료복지시설 및 같은 법 제38조제1항제2호·제3호의 서비스를 제공하는 노인장기요양기관(이하 “주·야간보호기관등”이라 한다)으로서 2018년 5월 30일 기준으로 정원이 20명을 초과하는 기관: 2018년 5월 30일
2. 「노인복지법」 제38조제1항제1호·제4호 및 같은 법 시행규칙 제26조의2제2호의 서비스를 제공하는 노인장기요양기관(이하 “방문요양기관등”이라 한다)으로서 2017년 일일평균 이용자가 20명을 초과하거나, 2018년 1월 1일 이후 「노인장기요양보험법」 제31조제1항에 따라 지정을 받고 같은 해 4월 30일까지 일일평균 이용자가 20명을 초과하는 기관: 2018년 5월 30일
3. 주·야간보호기관등으로서 2018년 5월 30일 기준으로 정원이 20명 이하인 기관: 2019년 5월 30일
4. 방문요양기관등으로서 2017년 일일평균 이용자가 20명 이하이거나, 2018년 1월 1일 이후 「노인장기요양보험법」 제31조제1항에 따라 지정을 받고 같은 해 4월 30일까지 일일평균 이용자가 20명 이하인 기관 및 2018년 5월 1일 이후 「노인장기요양보험법」 제31조제1항에 따라 지정을 받은 기관: 2019년 5월 30일

나 수입

1) 수입금의 수납 관리

- 모든 수입금의 수납은 이를 금융기관에 취급시키는 경우를 제외하고는 수입원이 아니면 수납하지 못함
- 수입원이 수납한 수입금은 그 다음날까지 금융기관에 예입해야 함
- 수입금에 대한 금융기관의 거래통장은 회계별(법인회계, 시설회계, 수익사업회계)로 구분될 수 있도록 보관·관리

2) 과년도 수입, 반납금, 과오납금 처리

- 출납 완결 연도에 속하는 수입 기타 예산외 수입은 모두 현년도 예산에 편입
- 지출된 세출의 반납금은 각각 지출한 세출의 당해 과목에 여입 가능
- 과오납된 수입금은 수입한 세입에서 직접 반환

다 지출

1) 지출의 원칙

- 지출은 지출사무를 관리하는 자(대표이사, 시설장) 및 그 위임을 받아 지출명령(예산 범위 내에서)이 있는 것에 한하여 지출원이 행함
- 지출은 상용의 경비 또는 소액의 경비지출을 제외하고는 예금통장에 의하거나 전자거래로 행함
 - ※ 상용 경비 또는 소액의 경비 지출은 현금으로 가능하며 이를 위해 지출원은 100만원 이하의 현금을 보관할 수 있으며, 상용경비 또는 소액의 경비 지출의 범위는 시·도지사가 자체적으로 정함
 - ※ 상용경비 또는 소액의 경비 지출 시에도 영수증 등 증빙 서류 관리 철저

2) 지출의 특례(선금급, 개산급)

- 선금급을 할 수 있는 경비의 범위
 - ※ 선금급이란 확정된 계약에 대하여 사업성격상 미리 지급하는 것을 의미
 - 가) 외국에서 직접 구입하는 기계, 도서, 표본 또는 실험용재료의 대가
 - 나) 정기간행물의 대가
 - 다) 토지 또는 가옥의 임대료와 용선료
 - 라) 운 임
 - 마) 소속직원중 특별한 사정이 있는 자에 대하여 지급하는 급여의 일부
 - 바) 관공서(정부투자기관관리기본법에 의한 정부투자기관 및 특별법에 의하여 설립된 특수법인 포함)에 대하여 지급하는 경비
 - 사) 외국에서 연구 또는 조사에 종사하는 자에 대하여 지급하는 경비
 - 아) 보조금
 - 자) 사례금
 - 차) 계약금액이 1천만원 이상인 공하나 제조 또는 물건의 매입을 하는 경우에 계약금액의 100분의 50을 초과하지 아니하는 금액

● 개산급을 할 수 있는 경비의 범위

※ 개산급이란 지출금액이 미확정인 채무에 대하여 지급의무가 확정되기 전에 개산(概算 : 어림셈)으로 지급하는 것을 의미함

가) 여비 및 관공비

나) 관공서에 대하여 지급하는 경비

다) 보조금

라) 소송비용

라 계약

● 계약에 관한 사항은 「지방자치단체를 당사자로 하는 계약에 관한 법률」, 동법 시행령 및 동법 시행규칙을 준용하여 처리함

※ 다만, 국가·지방자치단체·사회복지법인 이외의 주체가 설치·운영하는 시설은 그러하지 아니함

5 물 품

가 물품의 관리

1) 물품 : 현금 및 유가증권을 제외한 동산

2) 물품의 관리주체 : 법인의 대표이사, 시설의 장

※ 대표이사와 시설장은 물품관리에 관한 사항을 소속직원에게 위임가능

● 물품의 출납보관을 위해 소속직원 중 물품출납원 지정

● 물품관리자와 물품출납원은 선량한 관리자의 주의의무로 물품관리

3) 물품의 관리

● 물품의 출납은 물품관리자의 출납명령에 의해 물품출납원의 출납행위를 통해서만 가능함

※ 물품출납원은 물품관리자의 출납명령 없이는 물품을 출납할 수 없음

나 물품의 조사 및 처리

1) 재물조사 실시

- 연 1회 법인 및 시설에 대한 정기 재물조사 실시(의무사항)
- 필요시 수시재물조사 실시(대표이사 및 시설장 재량사항)

2) 불용품의 처리

- 사용 불가능 또는 수리하여 재사용이 불가능한 물품은 불용 결정함
- 불용품 매각시 그 대금은 당해 법인 또는 시설의 세입예산에 편입함

6 후원금의 관리

가 후원금의 접수

1) 후원금의 범위 등

- 정의 : 아무런 대가없이 무상으로 받은 금품이나 그 밖의 자산
※ 「사회복지사업법」 제45조
- 법인의 대표이사과 시설의 장은 후원금의 수입·지출 내용을 공개하여야 하며 그 관리에 명확성이 확보되도록 하여야 하고,
- 후원금에 관한 영수증 발급, 수입 및 사용결과 보고 등을 하지 않은 경우 300만원 이하의 과태료를 부과함
※ 「사회복지사업법」 제45조, 제58조 및 「사회복지사업법 시행령」 제26조

주의

- ※ 최근 사회복지법인 및 사회복지시설에서의 후원금 부정·부당 사용, 횡령 등 사례가 수사기관을 통해 반복적으로 적발되고 있음에도 불구하고, 지자체에서의 과태료 처분 사례는 거의 확인되지 않고 있는 바, 법인·시설 관할 지자체에의 엄정한 법 집행 차원에서 후원금 사용과 관련한 위법사례가 확인될 경우 과태료 처분 등을 통해 법인·시설의 투명성을 제고할 것
- ※ 사회복지법인 및 시설에서 후원금 모집 및 사용 시, 「사회복지법인 및 사회복지시설 재무·회계 규칙」과 별개로 「기부금품의 모집 및 사용에 관한 법률」상 기부금품의 모집절차 및 사용 방법 등에 관한 규정을 준수하여야 함

2) 후원금 영수증 발급

- 법인의 대표이사와 시설장은 후원금을 받은 때에는 「소득세법 시행규칙」 제101조 제20호의2 또는 「법인세법 시행규칙」 제82조제7항3호의3에서 정하는 기부금영수증 서식에 따라 후원금 영수증을 발급·후원자에게 교부
- 금융기관 또는 체신관서의 계좌입금을 통해 후원금을 받는 경우에는 법인 명의 또는 시설명칭이 부기된 시설장 명의의 후원금전용계좌를 사용해야 함
 - ※ 이 경우 후원자가 원하는 경우를 제외하고는 영수증 발급 생략할 수 있음

3) 후원금 전용계좌의 개설

- 법인 및 시설에서 후원금을 받을 때는 각각의 법인 및 시설별로 후원금전용계좌를 구분하여 사용하고, 미리 후원자에게 후원금 전용계좌 등의 구분에 관한 사항을 반드시 안내(「사회복지법인 및 사회복지시설 재무·회계 규칙」 제41조의4)
 - ※ 후원금전용계좌에서 발생하는 이자도 후원금의 성격을 가지는 금액으로 후원금 관리기준에 따라 사용하여야 함
 - ※ 법인 산하의 시설이더라도 법인의 후원금 전용계좌와 별도로 시설 고유의 후원금 계좌를 두어야 함 (‘12.6 감사원, “사회복지시설 후원금 등 관리실태” 감사 지적사항)
- ※ ‘13.11월 안전행정부에서 실시한 「취약 계층 복지 실태 기획 감찰」 결과에 따르면, 후원자가 법인과 시설을 동일체로 인식하여 시설입소자를 위한 목적으로 법인에 기탁하는 경향이 높은 것으로 조사됨
 - ※ 지자체는 법인으로 하여금 후원금이 시설 입소자들의 복리증진을 위한 용도로 사용될 수 있도록 시설에의 「법인 전입금(후원금)」 비율을 확대하도록 하계끔 권고할 것

나 후원금의 관리

1) 후원금 발급 목록 장부 비치

- 후원금을 받은 때에는 후원금 영수증 교부 후 발급목록을 별도 장부로 관리하여 비치

[후원금 영수증 발급 대장]

연번	일시	후원자(법인)	후원금 유형 및 금액		지정후원금 용도	비고
			지정	비지정		
〈예시〉 1	〈예시〉 2013.1.25	〈예시〉 000법인	〈예시〉 500,000원		〈예시〉 아동급식지원	
2	2013.1.30	000		100,000원		

2) 후원금의 수입 및 사용내용 통보

- 대표이사과 시설장은 연 1회 이상 해당 후원금의 수입 및 사용내용을 후원금을 낸 법인·단체 또는 개인에게 통보
- 법인이 발행하는 정기간행물 또는 홍보지 등을 이용하여 일괄통보 가능하며 후원자 각각에게 개별통보도 가능

3) 후원금의 수입 및 사용결과 보고·공개

- 대표이사과 시설장은 관할 시장·군수·구청장에게 결산보고서를 제출할 때 후원금 수입 및 사용결과보고서를 함께 제출
 - 이 경우 반드시 전자파일로 제출하여야 하며 출력한 보고서도 추가 제출 가능
 - 시·군·구에서는 제출받은 사항에 대한 현황을 정리하여 보건복지부에 송부 (양식 및 일정 등은 추후 통보예정)
- ※ 변경된 후원금 수입 및 사용결과보고서(별지제19호) 양식은 2013년도 후원금부터 적용
- 시장·군수·구청장은 제출받은 후원금의 수입 및 사용결과 보고서를 제출받은 날부터 20일 이내에 인터넷(시·군·구 홈페이지) 등을 통하여 3개월간 공개
- 같은 기간 동안 법인의 대표이사 및 시설의 장도 후원금수입 및 사용결과 보고서를 법인 및 시설의 게시판과 인터넷 홈페이지에 공개
 - ※ 단, 후원자 성명(법인의 경우 그 명칭)은 공개하지 말 것
- 각 시·군·구 및 시·도는 법인과 시설의 후원금 수입 및 사용결과 보고 및 공개 의무를 사전에 충분히 안내하고 사후에 철저히 지도·감독

● 후원금 수입 및 사용결과 보고·공개 의무 위반 시 300만원 이하의 과태료 부과

※ 후원금 보고·공개가 미흡하므로 후원금수입 및 사용결과 보고 및 공개 업무 철저 필요
(‘12.6 감사원, “사회복지시설 후원금 등 관리실태” 감사 지적사항)

※ 「사회복지사업법」 제6조의2제2항에 따른 정보시스템을 통하여 후원금수입 및 사용결과보고서를
게시하는 경우, 시·군·구, 법인 및 시설 홈페이지에 공고한 것으로 같음

4) 후원금의 용도 외 사용 금지

※ 후원금을 다음에서 정하고 있는 용도에 위반하여 사용한 경우 이는 법 제45조와 같은 조 제2항
에서 위임한 재무회계규칙을 위반한 것이 됨

→ 이는 시행령 별표 4의 과태료 2. 개별기준 중 파목에 해당되어 과태료 300만원 처분대상임

※ 후원금 용도 위반이 적발된 경우 보조금 지급 대상자 선정 시에 이를 반드시 감안토록 할 것
(2017년 국무조정실 부패예방감시단 지적사항)

● 법인의 대표이사과 시설의 장은 후원금을 후원자가 지정한 용도 이외로 사용할
수 없음

※ 다만, 지정후원금의 15%는 후원금 모집, 관리, 운영, 사용, 결과보고 등에 필요한 비용으로 사용
가능. 단, 사회복지법인 어린이재단을 통한 지정후원금 및 생활자에 대한 결연후원금은 제외

※ 지정후원금은 기탁서에 다음과 같은 기준에 모두 부합되는 용도를 명시한 경우에 한해서 지정
후원금으로 인정(2017년 국무조정실 부패예방감시단 지적사항)

① 지정용도가 「사회복지법인 및 사회복지시설 재무·회계 규칙」 별표 2, 별표 4, 별표 6, 별표 8,
별표 10의 세출 “목” 수준으로 상세하게 명시하되, 가급적 내역수준으로 구체적인 용도가 지정
되도록 할 것

- “법인·시설의 운영” 등과 같이 구체적이지 않은 사항은 지정용도로 볼 수 없음

② 사회복지법인에 후원하는 경우 그 지정용도가 해당 사회복지법인의 권리·행위능력의 범위 내
일 것

- 예컨대, 사회복지법인이 수행할 수 없는 사업(의료기관 개설 등)을 수행 하라는 취지의 용도는
「사회복지사업법」 상 후원금으로 볼 수 없음

※ 사회복지시설정보시스템에 기탁내용(후원약속사항)이 등록된 경우에만 회계 반영이 가능하도록 함
(‘18년 하반기)

● 후원자가 용도를 지정하지 않은 후원금에 대해서는 법인 운영비 및 시설 운영비로
사용하되, 다음 기준에 따라 사용할 것

[비지정후원금의 사용 기준]

- 후원자가 사용 용도를 지정하지 않은 비지정후원금은 법인 운영비 및 시설 운영비로 사용하되, 간접비로 사용하는 비율은 50%*를 초과하지 못함

※ 간접비 사용 비율 50%는 당해연도 후원금 수입금액이 아닌, 지출금액을 기준으로 함

예시 2012년도 말 기준, 비지정후원금 모집액 1,000천원에 대하여 지출금액이 700천원일 경우 간접비 사용금액 한도는?

☞ 비지정후원금 간접비 사용금액은 지출금액 기준 700천원에 대한 50%인 350천원을 초과하지 못하며, 2012년도에 지출하지 못한 비지정후원금 300천원은 2013년도 세입예산과목 중 전년도이월금(후원금)으로 처리함.

- 다만, 간접비 중에서도 업무추진비(기관운영비, 직책보조비, 회의비), 법인회계전출금, 부채상환금, 잡지출, 예비비로는 사용 금지

※ 업무추진비 중 후원금 모집 등을 위한 운영비, 회의비는 15%범위 내에서 사용 가능

- 자산취득비로 사용하는 것은 원칙적으로 금지하나, 토지·건물을 제외하고 시설 운영에 필요한 집기, 장비 등은 구입 가능

- 시설비는 건물 노후화, 정원대비 협소한 공간 등 시설 입소·이용자의 불편을 해소하기 위하여 시설 증·개축이 필요하다고 인정되는 경우에는 관할 주무관청의 승인을 받아 사용 가능

- 인건비로 사용 가능하되, 후원금으로 직원 수당을 지급하는 경우에는 근로기준법 또는 “사회복지시설 종사자 가이드라인”에서 정하고 있는 수당(명절휴가비, 시간외근무수당, 가족수당), 사회복지업무수당(다만 사회복지공무원에게 지급되는 수당 이상을 초과할 수 없으며 전체 비지정후원금의 50% 한도 내에서만 수당 지급 가능)과 지방자치단체에서 별도로 정하고 있는 수당에 한하여 편성·지급해야 함을 원칙으로 함. 다만, 개별 사회복지법인 및 사회복지시설에서는 지방자치단체와 협의하여 수당 항목을 추가로 정할 수 있음

※ 사회복지업무수당이란 종사자 처우 개선을 위한 특수업무수당, 직무수당, 종사자 장려수당, 종사자 복지수당 등

※ 종사자 처우 관련 수당을 이미 지급하고 있는 시·도 또는 시·군·구의 경우 기존대로 지급

※ 분기별 정산 원칙으로, 전(前)분기에서 수령한 비지정 후원금의 50% 이내에서 현(現)분기에 사회복지업무수당 지급 가능하며 필요시 지자체와 협의 하에 조정 가능

사례 예시

- 종사자에게 지급되는 사회복지업무수당이 공무원에게 지급되는 사회복지업무수당 이상의 금액으로 지급되고 있던 경우
 - 기존대로 사회복지업무수당 지급 가능하되, 비지정 후원금으로 추가 지급 불가
- 종사자에게 지급되는 사회복지업무수당이 공무원에게 지급되는 사회복지업무수당 이하의 금액으로 지급되고 있던 경우
 - 공무원 사회복지업무수당과의 차액만큼 비지정 후원금으로 추가 지급 가능
- 사회복지업무수당이 지급되지 않았던 경우
 - 비지정 후원금으로 공무원에게 지급되는 사회복지업무수당 한도 내에서 지급 가능

※ 비지정후원금 사용을 위한 법인 운영비 구분

과 목		직접비	간접비	비 고
관	항	목		
사무비	인건비	<ul style="list-style-type: none"> ◦ 급여 ◦ 제수당 ◦ 일용잡급 ◦ 퇴직금 및 퇴직적립금 ◦ 사회보험부담금 ◦ 기타 후생경비 		수당은 근로기준법 또는 이 지침에서 정하고 있는 수당, 사회복지업무수당 (다만 사회 복지공무원에게 지급되는 수당 이상을 초과할 수 없으며 전체 비지정후원금의 50% 한도 내에서만 수당 지급 가능) 및 지방자치단체에서 별도로 정하고 있는 수당에 한함. 다만, 지방자치단체와 협의하여 수당 항목을 추가로 정할 수 있음
	업무추진비		<ul style="list-style-type: none"> ◦ 기관운영비 ◦ 직책보조비 ◦ 회의비 	사용불가(다만, 15%이내에서 후원금 모집을 위한 회의비, 운영비로 사용가능)
	운영비	<ul style="list-style-type: none"> ◦ 공공요금 ◦ 차량비 ◦ 연료비 ◦ 여비 ◦ 수용비 및 수수료 ◦ 제세공과금 	◦ 기타 운영비	
재산조성비	시설비	◦ 시설장비유지비	<ul style="list-style-type: none"> ◦ 시설비 ◦ 자산취득비 	시설비는 시설 증·개축이 필요하다고 인정되는 경우에는 관할 주무관청의 승인을 받아 사용 가능 자산취득비는 토지, 건물을 제외한 시설 운영에 필요한 집기, 장비 등 구입 가능
사업비	일반사업비	◦ ○○사업비		단, 수익사업 사업비로는 사용 불가
전출금	전출금	◦ ○○시설 전출금		
과년도지출	과년도지출		◦ 과년도지출	
상환금	부채상환금		<ul style="list-style-type: none"> ◦ 원금상환금 ◦ 이자지급금 	사용불가
잡지출	잡지출		◦ 잡지출	사용불가
예비비 및 기타	예비비 및 기타		<ul style="list-style-type: none"> ◦ 예비비 ◦ 반환금 	사용불가

※ 비지정후원금 사용을 위한 시설 운영비 구분

- 세출예산과목은 시설유형에 따라 별표 4 또는 별표 6 적용

과 목		직접비	간접비	비 고
관	항	목		
사무비	인건비	<ul style="list-style-type: none"> ○ 급여 ○ 제수당 ○ 일용잡급 ○ 퇴직금 및 퇴직적립금 ○ 사회보험부담금 ○ 기타 후생경비 		수당은 근로기준법 또는 이 지침에서 정하고 있는 수당, 사회 복지 업무수당(다만 사회 복지 공무원에게 지급 되는 수당 이상을 초과할 수 없으며 전체 비지정후원금의 50% 한도 내에서만 수당 지급 가능) 및 지방 자치단체에서 별도로 정하고 있는 수당에 한함. 다만, 지방자치단체와 협의 하여 수당 항목을 추가로 정할 수 있음
	업무추진비		<ul style="list-style-type: none"> ○ 기관운영비 ○ 직책보조비 ○ 회의비 	사용불가(다만, 15%이내 에서 후원금 모집을 위한 회의비, 운영비로 사용가능)
	운영비	<ul style="list-style-type: none"> ○ 공공요금 ○ 차량비 ○ 여비 ○ 수용비 및 수수료 ○ 제세공과금 	○ 기타 운영비	
재산조성비	시설비	○ 시설장비 유지비	<ul style="list-style-type: none"> ○ 시설비 ○ 자산취득비 	시설비는 시설 증·개축이 필요하다고 인정되는 경우에는 관할 주무관청의 승인을 받아 사용 가능 자산취득비는 토지, 건물을 제외한 시설 운영에 필요한 집기, 장비 등 구입 가능
사업비	운영비	<ul style="list-style-type: none"> ○ 생계비 ○ 수용기관경비 ○ 피복비 ○ 의료비 ○ 장의비 ○ 직업재활비 ○ 자활사업비 ○ 특별급식비 ○ 연료비 		

PART. 2

IV

「사회복지법인 및 사회복지시설 재무·회계규칙」

과 목		직접비	간접비	비 고
관	항	목		
	교육비	<ul style="list-style-type: none"> ○ 수업료 ○ 학용품비 ○ 도서구입비 ○ 교통비 ○ 급식비 ○ 학습지원비 ○ 수학여행비 ○ 교복비 ○ 이미용비 ○ 기타 교육비 		
	○○사업비	○ ○○사업비		
전출금	전출금		○ 법인회계전출금	사용불가
과년도지출	과년도지출		○ 과년도지출	
상환금	부채상환금		<ul style="list-style-type: none"> ○ 원금상환금 ○ 이자지불금 	사용불가
잡지출	잡지출		○ 잡지출	사용불가
예비비 및 기타	예비비 및 기타		<ul style="list-style-type: none"> ○ 예비비 ○ 반환금 	사용불가
적립금	운영총당 적립금		○ 운영총당적립금	사용불가
준비금	환경개선 준비금		○ 시설환경개선준비금	사용불가

- 후원금은 예산의 편성 및 확정절차에 따라 세입·세출예산에 편성하여 사용하고, 가급적 적립·이월하지 않고 회계연도 내에 집행할 수 있도록 노력
- 후원금을 이월하거나 타 회계로 전출할 경우, 그 세입이 후원금이라는 것을 반드시 명시해야 하며, 이에 따라 이월·전출된 후원금은 후원금 관리기준에 따라 사용하여야 함(별표 1~3 참고)

※ [별표 1] 법인회계 세입예산과목구분 중

과 목						내 역
관		항		목		
08	이월금	81	이월금	811	전년도이월금	전년도 불용액으로서 이월된 금액
				812	전년도이월금 (후원금)	전년도 후원금에 대한 불용액으로서 이월된 금액

※ [별표 2] 법인회계 세출예산과목구분 중

과 목						내 역
관		항		목		
04	전출금	41	전출금	411	○○시설전출금	법인이 유지·경영하는 시설에 대한 부담금을 시설별로 목을 설정함
				412	○○시설전출금 (후원금)	법인이 유지·경영하는 시설에 대한 부담금(후원금)을 시설별로 목을 설정

※ [별표 3] 시설회계 세입예산과목구분 중

과 목						내 역
관		항		목		
08	전입금	81	전입금	811	법인전입금	법인으로부터의 전입금(국가 및 지방자치단체의 보조금은 제외함)
				812	법인전입금 (후원금)	법인으로부터의 전입금(후원금)
09	이월금	91	이월금	911	전년도이월금	전년도 불용액으로서 이월된 금액
				912	전년도이월금 (후원금)	전년도 후원금에 대한 불용액으로서 이월된 금액

7 감사의 실시

- 법인의 감사는 당해 법인과 시설에 대하여 매년 1회 이상 감사를 실시
- 시설장과 수입원 및 지출원이 사망하거나 경질된 때에는 그 관장에 속하는 수입, 지출, 재산, 물품 및 현금 등의 관리상황을 감사함
 - ※ 감사 시 전임자가 입회하여야 하며, 전임자가 입회할 수 없는 경우에는 그 전임자가 지정하거나 법인의 대표이사가 관계 직원 중에서 지정한 입회인을 입회하게 함
- 감사 후 감사보고서를 작성하여 법인 이사회에 보고하며, 재산상황 또는 업무집행에 관하여 부정 또는 불비한 점이 발견된 때에는 시·군·구청장에게 보고

붙임 : 「사회복지법인 및 사회복지시설 재무·회계규칙」(全文)

「사회복지법인 및 사회복지시설 재무·회계 규칙」

제정 1988. 2. 8. 보건사회부령	제813호
개정 1993.12.27. 보건사회부령	제922호
개정 1998. 1. 7. 보건복지부령	제 57호
개정 1999. 3.11. 보건복지부령	제 98호
개정 2005. 7.15. 보건복지부령	제323호
개정 2008. 3. 3. 보건복지가족부령	제 1 호
개정 2009. 2. 5. 보건복지가족부령	제 91호
개정 2010. 3.19. 보건복지부령	제 1 호
개정 2012. 8. 7. 보건복지부령	제152호
개정 2015.12.24. 보건복지부령	제377호
개정 2017. 2.14. 보건복지부령	제480호
개정 2018. 3.30. 보건복지부령	제565호
개정 2018.12.28. 보건복지부령	제606호

PART. 2

IV

「사회복지법인 및 사회복지시설 재무·회계규칙」

제1장 총칙

제1조(목적) 이 규칙은 「사회복지사업법」 제23조제4항, 제34조제3항 및 제45조제2항의 규정에 의하여 사회복지법인 및 사회복지시설의 재무·회계 및 후원금관리에 관한 사항을 규정하여 재무·회계 및 후원금관리의 명확성·공정성·투명성을 기함으로써 사회복지법인 및 사회복지시설의 합리적인 운영에 기여함을 목적으로 한다.

<개정 2012. 8. 7.>

[전문개정 2005. 7. 15.]

제2조(재무·회계운영의 기본원칙) 사회복지법인(이하 “법인”이라 한다) 및 사회복지시설(법인이 설치·운영하는 사회복지시설을 포함하며, 이하 “시설”이라 한다)의 재무·회계는 그 설립목적에 따라 건전하게 운영되어야 한다. <개정 2012. 8. 7.>

제2조의2(다른 법령과의 관계) 법인 및 시설의 재무 및 회계 처리에 관하여 다른 법령에 특별한 규정이 있는 경우를 제외하고는 이 규칙이 정하는 바에 따른다.

[본조신설 2012. 8. 7.]

제3조(회계연도) 법인 및 시설의 회계연도는 정부의 회계연도에 따른다. 다만, 「영유아 보육법」 제2조에 따른 어린이집의 회계연도는 매년 3월 1일에 시작하여 다음 연도 2월 말일에 종료한다. <개정 2012. 8. 7., 2015. 12. 24.>

제4조(회계연도 소속구분) 법인 및 시설의 수입 및 지출의 발생과 자산 및 부채의 증감·변동에 관하여는 그 원인이 되는 사실이 발생한 날을 기준으로 하여 연도소속을 구분한다. 다만, 그 사실이 발생한 날을 정할 수 없는 경우에는 그 사실을 확인한 날을 기준으로 하여 연도소속을 구분한다. <개정 2012. 8. 7.>

제5조(출납기한) 1회계연도에 속하는 법인 및 시설의 세입·세출의 출납은 회계 연도가 끝나는 날까지 완결하여야 한다. <개정 1993. 12. 27., 2012. 8. 7., 2015. 12. 24.>
[제목개정 1998. 1. 7.]

제6조(회계의 구분) ① 이 규칙에서의 회계는 법인의 업무전반에 관한 회계(이하 “법인 회계”라 한다), 시설의 운영에 관한 회계(이하 “시설회계”라 한다) 및 법인이 수행하는 수익사업에 관한 회계(이하 “수익사업회계”라 한다)로 구분한다.

② 법인의 회계는 법인회계, 해당 법인이 설치·운영하는 시설의 시설회계 및 수익사업회계로 구분하여야 하며, 시설의 회계는 해당 시설의 시설회계로 한다.

[전문개정 2012. 8. 7.]

제6조의2(정보통신매체에 의한 재무·회계처리) ①법인 및 시설의 재무·회계는 컴퓨터 회계프로그램으로 처리할 수 있다. <개정 2012. 8. 7.>

② 보건복지부장관은 법인 및 시설의 재무·회계업무의 효율성 및 투명성을 높이기 위하여 「사회복지사업법」 제6조의2제2항에 따른 정보시스템으로서 법인 및 시설의 재무회계를 처리하기 위한 정보시스템을 구축·운영할 수 있다. <신설 2012. 8. 7.>

③ 보건복지부장관, 시·도지사, 시장(「제주특별자치도 설치 및 국제자유도시 조성을 위한 특별법」 제11조제2항에 따른 행정시장을 포함한다. 이하 같다)·군수·구청장(자치구의 구청장을 말한다. 이하 같다)은 법인 또는 시설에 대하여 제2항에 따른 시스템을 사용할 것을 권장할 수 있다. <신설 2012. 8. 7., 2015. 12. 24., 2018. 3. 30.>

④ 「사회복지사업법」 제42조에 따른 보조금을 받는 법인 및 시설과 보조금을 받지 아니하는 시설로서 「노인복지법」 제31조에 따른 노인복지시설 중 「노인장기요양보험법」 제31조에 따라 장기요양기관으로 지정받은 시설(이하 “노인장기요양기관”이라 한다)은 제1항에 따른 컴퓨터 회계프로그램 중 보건복지부장관이 검증한 표준연계모듈이 적용된 정보시스템 또는 제2항에 따른 정보시스템을 사용하여 재무·회계를 처리하여야 한다. 다만, 보건복지부장관이 정하는 법인 및 시설은 그러하지 아니하다. <신설 2012. 8. 7., 2018. 3. 30.>

⑤ 제1항에 따른 컴퓨터 회계프로그램 또는 제2항에 따른 시스템에 의하여 전자장부를 사용하는 경우에는 제24조에 따른 회계장부를 둔 것으로 본다. <개정 2012. 8. 7.> [본조신설 2005. 7. 15.]

[시행일] 제6조의2제4항의 개정규정은 다음 각 호의 구분에 따른 날부터 시행한다.

1. 「노인복지법」 제34조제1항에 따른 노인의료복지시설 및 같은 법 제38조제1항제2호·제3호의 서비스를 제공하는 노인장기요양기관(이하 “주·야간보호기관등”이라 한다)으로서 2018년 5월 30일 기준으로 정원이 20명을 초과하는 기관: 2018년 5월 30일
2. 「노인복지법」 제38조제1항제1호·제4호 및 같은 법 시행규칙 제26조의2제2호의 서비스를 제공하는 노인장기요양기관(이하 “방문요양기관등”이라 한다)으로서 2017년 일일평균 이용자가 20명을 초과하거나, 2018년 1월 1일 이후 「노인장기요양보험법」 제31조제1항에 따라 지정을 받고 같은 해 4월 30일까지 일일평균 이용자가 20명을 초과하는 기관: 2018년 5월 30일
3. 주·야간보호기관등으로서 2018년 5월 30일 기준으로 정원이 20명 이하인 기관: 2019년 5월 30일
4. 방문요양기관등으로서 2017년 일일평균 이용자가 20명 이하이거나, 2018년 1월 1일 이후 「노인장기요양보험법」 제31조제1항에 따라 지정을 받고 같은 해 4월 30일까지 일일평균 이용자가 20명 이하인 기관 및 2018년 5월 1일 이후 「노인장기요양보험법」 제31조제1항에 따라 지정을 받은 기관: 2019년 5월 30일

제2장 예산과 결산

제1절 예산

제7조(세입·세출의 정의) 1회계연도의 모든 수입을 세입으로 하고, 모든 지출을 세출로 한다.

제8조(예산총계주의원칙) 세입과 세출은 모두 예산에 계상하여야 한다.

[전문개정 1998. 1. 7.]

제9조(예산편성지침) ① 법인의 대표이사는 제2조의 취지에 따라 매 회계연도 개시 1월 전까지 그 법인과 해당 법인이 설치·운영하는 시설의 예산편성 지침을 정하여야 한다. <개정 1998. 1. 7., 2012. 8. 7.>

② 법인 또는 시설의 소재지를 관할하는 시장·군수·구청장은 특히 필요하다고 인정되는 사항에 관하여는 예산편성지침을 정하여 매 회계연도 개시 2월전까지 법인 및 시설에 통보할 수 있다. <개정 1998. 1. 7., 2012. 8. 7., 2015. 12. 24.>

[제목개정 2012. 8. 7.]

제10조(예산의 편성 및 결정절차) ① 법인의 대표이사 및 시설의 장은 예산을 편성하여 각각 법인 이사회 의결 및 「사회복지사업법」 제36조에 따른 운영위원회 또는 「영유아보육법」 제25조에 따른 어린이집운영위원회(이하 “시설운영위원회”라 한다)에 의 보고를 거쳐 확정한다. 다만, 법인이 설치·운영하는 시설인 경우에는 시설 운영위원회에 보고한 후 법인 이사회 의결을 거쳐 확정한다. <신설 2012. 8. 7.>

② 법인의 대표이사 및 시설의 장은 제1항에 따라 확정된 예산을 매 회계연도 개시 5일전까지 관할 시장·군수·구청장에게 제출(「사회복지사업법」 제6조의2제2항에 따른 정보시스템을 활용한 제출을 포함한다)하여야 한다. <개정 2009. 2. 5., 2012. 8. 7., 2015. 12. 24.>

③ 제1항에 따라 예산을 편성할 경우 법인회계와 시설회계의 예산은 별표 1부터 별표 4까지에 따른 세입·세출예산과목 구분에 따라 편성하여야 한다. 다만, 다음 각 호의 시설은 각 호에서 정하는 바에 따라 편성한다. <개정 2009. 2. 5., 2010. 3. 19., 2012. 8. 7., 2018. 3. 30.>

1. 「사회복지사업법」 제34조의5에 따른 사회복지관, 「노인복지법」 제36조제1항제1호에 따른 노인복지관, 「장애인복지법」 제58조제1항제2호에 따른 장애인 지역 사회재활시설, 그 밖에 보건복지부장관이 정하여 고시하는 시설: 별표 5 및 별표 6에 따른 세입·세출예산과목 구분에 따라 편성
2. 「영유아보육법」 제2조에 따른 어린이집: 별표 7 및 별표 8에 따른 세입·세출 예산과목 구분에 따라 편성
3. 노인장기요양기관: 별표 9의 세입예산과목 구분 및 별표 10의 세출예산과목 구분에 따라 편성하되, 세출예산을 편성하는 때에는 「노인장기요양보험법」 제38조제4항에 따라 장기요양급여비용 중 그 일부를 보건복지부장관이 정하여

고시하는 비율에 따라 인건비로 편성

4. 삭제 <2012. 8. 7.>

- ④ 시장·군수·구청장은 제2항에 따라 예산을 제출받은 때에는 20일 이내에 법인과 시설의 회계별 세입·세출명세서를 시(「제주특별자치도 설치 및 국제자유도시 조성을 위한 특별법」 제10조제2항에 따른 행정시를 포함한다. 이하 같다)·군·구(자치구를 말한다. 이하 같다)의 게시판과 인터넷 홈페이지에 20일 이상 공고하고, 법인의 대표이사 및 시설의 장으로 하여금 해당 법인 및 시설의 게시판과 인터넷 홈페이지에 20일 이상 공고하도록 하여야 한다. <개정 2009. 2. 5., 2012. 8. 7., 2018. 3. 30.>
- ⑤ 제4항에 따른 공고는 「사회복지사업법」 제6조의2제2항에 따른 정보시스템에 게시하거나 「영유아보육법」 제49조의2제1항에 따라 공시하는 것으로 갈음할 수 있다. <개정 2015. 12. 24.>

[전문개정 1998. 1. 7.]

제11조(예산에 첨부하여야 할 서류) ① 예산에는 다음 각호의 서류가 첨부되어야 한다.

다만, 단식부기로 회계를 처리하는 경우에는 제1호·제2호·제5호 및 제6호의 서류만을 첨부할 수 있고, 국가·지방자치단체·법인 외의 자가 설치·운영하는 시설로서 거주자 정원 또는 일일평균 이용자가 20명 이하인 시설(이하 “소규모 시설”이라 한다)은 제2호 및 제6호의 서류만을 첨부할 수 있으며, 「영유아보육법」 제2조에 따른 어린이집은 보건복지부장관이 정하는 바에 따른다. <개정 1993. 12. 27., 2012. 8. 7., 2018. 3. 30.>

1. 예산총칙
 2. 세입·세출명세서
 3. 추정대차대조표
 4. 추정수지계산서
 5. 임직원 보수 일람표
 6. 당해예산을 의결한 이사회 회의록 또는 해당 예산을 보고받은 시설운영위원회 회의록 사본
- ② 제1항제2호 내지 제5호의 서류의 서식은 별지 제1호서식 내지 별지 제4호서식에 의한다. 다만, 노인장기요양기관의 장이 첨부하여야 하는 제1항제5호의 임직원 보수 일람표는 별지 제4호의2서식에 따른다. <개정 2018. 3. 30.>

[시행일] 제11조제2항 단서의 개정규정은 다음 각 호의 구분에 따른 날부터 시행한다.

1. 「노인복지법」 제34조제1항에 따른 노인의료복지시설 및 같은 법 제38조제1항

제2호·제3호의 서비스를 제공하는 노인장기요양기관(이하 “주·야간보호기관 등”이라 한다)으로서 2018년 5월 30일 기준으로 정원이 20명을 초과하는 기관: 2018년 5월 30일

2. 「노인복지법」 제38조제1항제1호·제4호 및 같은 법 시행규칙 제26조의2제2호의 서비스를 제공하는 노인장기요양기관(이하 “방문요양기관등”이라 한다)으로서 2017년 일일평균 이용자가 20명을 초과하거나, 2018년 1월 1일 이후 「노인장기요양보험법」 제31조제1항에 따라 지정을 받고 같은 해 4월 30일까지 일일평균 이용자가 20명을 초과하는 기관: 2018년 5월 30일
3. 주·야간보호기관등으로서 2018년 5월 30일 기준으로 정원이 20명 이하인 기관: 2019년 5월 30일
4. 방문요양기관등으로서 2017년 일일평균 이용자가 20명 이하이거나, 2018년 1월 1일 이후 「노인장기요양보험법」 제31조제1항에 따라 지정을 받고 같은 해 4월 30일까지 일일평균 이용자가 20명 이하인 기관 및 2018년 5월 1일 이후 「노인장기요양보험법」 제31조제1항에 따라 지정을 받은 기관: 2019년 5월 30일

제12조(준예산) 회계연도 개시전까지 법인 및 시설의 예산이 성립되지 아니한 때에는 법인의 대표이사 및 시설의 장은 시장·군수·구청장에게 그 사유를 보고하고 예산이 성립될 때까지 다음의 경비를 전년도 예산에 준하여 집행할 수 있다. <개정 2012. 8. 7.>

1. 임·직원의 보수
2. 법인 및 시설운영에 직접 사용되는 필수적인 경비
3. 법령상 지급의무가 있는 경비

제13조(추가경정예산) ① 법인의 대표이사 및 시설의 장은 예산성립후에 생긴 사유로 인하여 이미 성립된 예산에 변경을 가할 필요가 있을 때에는 제10조 및 제11조의 규정에 의한 절차에 준하여 추가경정예산을 편성·확정할 수 있다. 이 경우 노인장기요양기관의 장은 「노인장기요양보험법」 제38조제4항에 따라 장기요양급여비용 중 그 일부를 보건복지부장관이 정하여 고시하는 비율에 따라 인건비로 편성하여야 한다. <개정 2012. 8. 7., 2018. 3. 30.>

② 법인의 대표이사 및 시설의 장은 추가경정예산이 확정된 날로부터 7일이내에 이를 시장·군수·구청장에게 제출하여야 한다. <개정 2012. 8. 7.>

제14조(예비비) 법인의 대표이사 및 시설의 장은 예측할 수 없는 예산외의 지출 또는

예산의 초과지출에 충당하기 위하여 예비비를 세출예산에 계상할 수 있다. <개정 2012. 8. 7.>

[전문개정 1999. 3. 11.]

제15조(예산의 목적의 사용금지) 법인회계 및 시설회계의 예산은 세출예산이 정한 목적 외에 이를 사용하지 못한다.

제16조(예산의 전용) ① 법인의 대표이사 및 시설의 장은 관·항·목간의 예산을 전용할 수 있다. 다만, 법인 및 시설(소규모 시설은 제외한다)의 관간 전용 또는 동일 관내의 항간 전용을 하려면 이사회회의 의결 또는 시설운영위원회에의 보고를 거쳐야 하되, 법인이 설치·운영하는 시설인 경우에는 시설운영위원회에 보고한 후 법인 이사회의 의결을 거쳐야 한다. <개정 1998. 1. 7., 2012. 8. 7.>

② 제1항에도 불구하고 예산총칙에서 전용을 제한하고 있거나 이사회 및 시설 예산심의과정에서 삭감한 관·항·목으로는 전용하여서는 아니 되며, 노인장기요양기관의 장은 예산을 전용하는 때에는 「노인장기요양보험법」 제38조제4항에 따라 장기요양급여비용 중 그 일부를 보건복지부장관이 정하여 고시하는 비율에 따라 인건비로 편성하여야 한다. <신설 2012. 8. 7., 2018. 3. 30.>

③ 법인의 대표이사 및 시설의 장은 제1항에 따라 관·항 간 예산을 전용한 경우에는 관할 시장·군수·구청장에게 제19조 및 제20조에 따른 결산보고서를 제출할 때에 과목 전용조서를 첨부하여야 한다. <개정 2012. 8. 7.>

제17조(세출예산의 이월) 법인의 대표이사 및 시설의 장은 법인회계와 시설회계의 세출예산중 경비의 성질상 당해회계연도안에 지출을 마치지 못할 것으로 예측되는 경비와 연도내에 지출원인행위를 하고 불가피한 사유로 인하여 연도내에 지출하지 못한 경비를 각각 이사회회의 의결 및 시설운영위원회에의 보고를 거쳐 다음 연도에 이월하여 사용할 수 있다. 다만, 법인이 설치·운영하는 시설인 경우에는 시설운영위원회에 사전 보고한 후 법인 이사회의 의결을 거쳐야 한다. <개정 1998. 1. 7., 2012. 8. 7.>

제18조(특정목적사업 예산) ① 법인의 대표이사 및 시설의 장은 완성에 수년을 요하는 공사나 제조 그밖의 특수한 사업을 위하여 2회계연도 이상에 걸쳐서 그 재원을 적립할 필요가 있는 때에는 회계연도마다 일정액을 예산에 계상하여 특정목적사업을 위한 적립금으로 적립할 수 있다. <개정 2012. 8. 7., 2017. 2. 14.>

② 적립금의 적립 및 사용 계획(변경된 계획을 포함한다)은 시장·군수·구청장에게

사전에 보고하여야 한다. <신설 2012. 8. 7.>

③ 적립금은 그 적립목적에만 사용하여야 한다. <신설 2012. 8. 7.>

④ 시장·군수·구청장은 법인 및 시설의 재정 상태 등을 고려하여 적립금의 적립 여부, 규모 및 적립기간 등에 관하여 필요한 조치를 할 수 있다. <신설 2012. 8. 7.>

제2절 결산

제19조(결산서의 작성 제출) ① 법인의 대표이사 및 시설의 장은 법인회계와 시설회계의 세입·세출 결산보고서를 작성하여 각각 이사회회의 의결 및 시설운영위원회에의 보고를 거친 후 다음 연도 3월 31일까지(「영유아보육법」 제2조에 따른 어린이집의 경우에는 5월 31일까지를 말한다) 시장·군수·구청장에게 제출(「사회복지사업법」 제6조의2제2항에 따른 정보시스템을 활용한 제출을 포함한다)하여야 한다. 다만, 법인이 설치·운영하는 시설인 경우에는 시설운영위원회에 보고한 후 법인 이사회회의 의결을 거쳐 제출하여야 한다. <개정 2012. 8. 7., 2015. 12. 24.>

② 시장·군수·구청장은 제1항에 따라 결산보고서를 제출받은 때에는 20일 이내에 법인 및 시설의 세입·세출결산서를 시·군·구의 게시판과 인터넷 홈페이지에 20일 이상 공고하고, 법인의 대표이사 및 시설의 장으로 하여금 해당 법인 및 시설의 게시판과 인터넷 홈페이지에 20일 이상 공고하도록 하여야 한다. <신설 1998. 1. 7., 2009. 2. 5., 2012. 8. 7.>

1. 삭제 <2012. 8. 7.>

2. 삭제 <2012. 8. 7.>

③ 제2항에 따른 공고는 「사회복지사업법」 제6조의2제2항에 따른 정보시스템에 게시하거나 「영유아보육법」 제49조의2제1항에 따라 공시하는 것으로 갈음할 수 있다. <개정 2015. 12. 24.>

제20조(결산보고서에 첨부하여야 할 서류) ① 결산보고서에는 다음 각 호의 서류가 첨부되어야 한다. 다만, 단식부기로 회계를 처리하는 경우에는 제1호부터 제3호까지 및 제14호부터 제23호까지의 서류만을 첨부할 수 있고, 소규모 시설의 경우에는 제1호 및 제17호의 서류만을 첨부할 수 있으며, 「영유아보육법」 제2조에 따른 어린이집은 보건복지부장관이 정하는 바에 따른다. <개정 1993. 12. 27., 1998. 1. 7., 2012. 8. 7., 2015. 12. 24.>

1. 세입·세출결산서

2. 과목 전용조서

3. 예비비 사용조서
4. 대차대조표
5. 수지계산서
6. 현금 및 예금명세서
7. 유가증권명세서
8. 미수금명세서
9. 채고자산명세서
10. 기타 유동자산명세서(제6호 내지 제9호의 유동자산외의 유동자산을 말한다)
11. 고정자산(토지·건물·차량운반구·비품·전화가입권)명세서
12. 부채명세서(차입금·미지급금을 포함한다)
13. 제충당금명세서
14. 기본재산수입명세서(법인만 해당한다)
15. 사업수입명세서
16. 정부보조금명세서
17. 후원금수입 및 사용결과보고서(전산파일을 포함한다)
18. 후원금 전용계좌의 입출금내역
19. 인건비명세서
20. 사업비명세서
21. 기타비용명세서(인건비 및 사업비를 제외한 비용을 말한다)
22. 감사보고서
23. 법인세 신고서(수익사업이 있는 경우에 한한다)

② 제1항제1호 내지 제3호의 서류는 별지 제5호서식·별지 제5호의2서식 내지 별지 제5호의4서식·별지 제6호서식 및 별지 제7호서식에 의하고, 제1항제4호 및 제5호의 서류는 별지 제2호서식 및 별지 제3호서식에 의하며, 제6호부터 제17호까지의 서류는 별지 제8호서식부터 별지 제19호서식까지에 따르며, 제19호부터 제22호까지의 서류는 별지 제20호서식부터 별지 제23호서식까지에 따른다. 다만, 노인장기요양기관의 장이 첨부하여야 하는 제1항제19호의 인건비명세서는 별지 제4호의2서식에 따른다. <개정 2005. 7. 15., 2012. 8. 7., 2018. 3. 30.>

[시행일] 제20조제2항 단서의 개정규정은 다음 각 호의 구분에 따른 날부터 시행한다.

1. 「노인복지법」 제34조제1항에 따른 노인의료복지시설 및 같은 법 제38조제1항 제2호·제3호의 서비스를 제공하는 노인장기요양기관(이하 “주·야간보호기관등”

이라 한다)으로서 2018년 5월 30일 기준으로 정원이 20명을 초과하는 기관:
2018년 5월 30일

2. 「노인복지법」 제38조제1항제1호·제4호 및 같은 법 시행규칙 제26조의2제2호의 서비스를 제공하는 노인장기요양기관(이하 “방문요양기관등”이라 한다)으로서 2017년 일일평균 이용자가 20명을 초과하거나, 2018년 1월 1일 이후 「노인장기요양보험법」 제31조제1항에 따라 지정을 받고 같은 해 4월 30일까지 일일평균 이용자가 20명을 초과하는 기관: 2018년 5월 30일
3. 주·야간보호기관등으로서 2018년 5월 30일 기준으로 정원이 20명 이하인 기관: 2019년 5월 30일
4. 방문요양기관등으로서 2017년 일일평균 이용자가 20명 이하이거나, 2018년 1월 1일 이후 「노인장기요양보험법」 제31조제1항에 따라 지정을 받고 같은 해 4월 30일까지 일일평균 이용자가 20명 이하인 기관 및 2018년 5월 1일 이후 「노인장기요양보험법」 제31조제1항에 따라 지정을 받은 기관: 2019년 5월 30일

제3장 회계

제1절 총칙

제21조(수입 및 지출사무의 관리) ① 법인의 대표이사과 시설의 장은 법인과 시설의 수입 및 지출에 관한 사무를 관리한다.
② 법인의 대표이사과 시설의 장은 수입 및 지출원인행위에 관한 사무를 각각 소속 직원에게 위임할 수 있다.

제22조(수입과 지출의 집행기관) ① 법인과 시설에는 수입과 지출의 현금출납업무를 담당하게 하기 위하여 각각 수입원과 지출원을 둔다. 다만, 법인 또는 시설의 규모가 소규모인 경우에는 수입원과 지출원을 동일인으로 할 수 있다.
② 제1항의 수입원과 지출원은 각각 그 법인의 대표이사과 시설의 장이 임면한다.

제23조(회계의 방법) 회계는 단식부기에 의한다. 다만, 법인회계와 수익사업회계에 있어서 복식부기의 필요가 있는 경우에는 복식부기에 의한다.
[전문개정 1993. 12. 27.]

제24조(장부의 종류) ① 법인 및 시설에는 다음의 회계장부를 둔다. <개정 1998. 1. 7.>

1. 현금출납부
2. 총계정원장
3. 삭제 <2012. 8. 7.>
4. 재산대장
5. 비품관리대장
6. 삭제 <2009. 2. 5.>
7. 삭제 <1998. 1. 7.>
8. 삭제 <1998. 1. 7.>
9. 삭제 <1998. 1. 7.>
10. 삭제 <1998. 1. 7.>
11. 삭제 <1998. 1. 7.>
12. 삭제 <1998. 1. 7.>

② 노인장기요양기관의 장은 제1항제1호 및 제2호에 따른 회계장부를 매년 7월 15일까지 시장·군수·구청장에게 정보시스템을 사용하여 제출하여야 한다. <신설 2018. 3. 30.>

③ 제1항제1호부터 제5호까지의 규정에 따른 회계장부는 별지 제24호서식, 별지 제24호의2서식, 별지 제25호서식, 별지 제25호의2서식 및 별지 제26호서식부터 별지 제28호서식까지에 따른다. <개정 2009. 2. 5., 2018. 3. 30.>

[시행일] 제24조제2항의 개정규정은 다음 각 호의 구분에 따른 날부터 시행한다.

1. 「노인복지법」 제34조제1항에 따른 노인의료복지시설 및 같은 법 제38조제1항제2호·제3호의 서비스를 제공하는 노인장기요양기관(이하 “주·야간보호기관등”이라 한다)으로서 2018년 5월 30일 기준으로 정원이 20명을 초과하는 기관: 2018년 5월 30일
2. 「노인복지법」 제38조제1항제1호·제4호 및 같은 법 시행규칙 제26조의2제2호의 서비스를 제공하는 노인장기요양기관(이하 “방문요양기관등”이라 한다)으로서 2017년 일일평균 이용자가 20명을 초과하거나, 2018년 1월 1일 이후 「노인장기요양보험법」 제31조제1항에 따라 지정을 받고 같은 해 4월 30일까지 일일평균 이용자가 20명을 초과하는 기관: 2018년 5월 30일
3. 주·야간보호기관등으로서 2018년 5월 30일 기준으로 정원이 20명 이하인 기관: 2019년 5월 30일
4. 방문요양기관등으로서 2017년 일일평균 이용자가 20명 이하이거나, 2018년 1월

1일 이후 「노인장기요양보험법」 제31조제1항에 따라 지정을 받고 같은 해 4월 30일까지 일일평균 이용자가 20명 이하인 기관 및 2018년 5월 1일 이후 「노인장기요양보험법」 제31조제1항에 따라 지정을 받은 기관: 2019년 5월 30일

제2절 수입

제25조(수입금의 수납) ① 모든 수입금의 수납은 이를 금융기관에 취급시키는 경우를 제외하고는 수입원이 아니면 수납하지 못한다.

② 수입원이 수납한 수입금은 그 다음날까지 금융기관에 예입하여야 한다. <개정 1998. 1. 7.>

③ 제1항 및 제2항의 규정에 의한 수입금에 대한 금융기관의 거래통장은 제6조의 규정에 의한 회계별로 구분될 수 있도록 보관·관리하여야 한다. <신설 1998. 1. 7.>

제26조(과년도 수입과 반납금 여입) ① 출납이 완결한 연도에 속하는 수입 기타 예산 외의 수입은 모두 현년도의 세입에 편입하여야 한다.

② 지출된 세출의 반납금은 각각 지출한 세출의 당해과목에 여입할 수 있다.

제27조(과오납의 반환) 과오납된 수입금은 수입한 세입에서 직접 반환한다.

제3절 지출

제28조(지출의 원칙) ① 지출은 제21조의 규정에 의한 지출사무를 관리하는 자 및 그 위임을 받아 지출명령이 있는 것에 한하여 지출원이 행한다.

② 제1항의 지출명령은 예산의 범위안에서 하여야 한다.

제29조(지출의 방법) ① 지출은 상용의 경비 또는 소액의 경비지출을 제외하고는 예금 통장에 의하거나 「전자문서 및 전자거래 기본법」 제2조제5호에 따른 전자거래로 행하여야 한다. 다만, 시설에 지원되는 국가 또는 지방자치단체의 보조금 지출은 보조금 결제 전용카드나 전용계좌를 이용하여야 한다. <개정 2009. 2. 5., 2012. 8. 7., 2012. 8. 31., 2015. 12. 24.>

② 제1항에도 불구하고 지출원은 상용의 경비 또는 소액의 경비를 지출할 수 있으며, 이를 위하여 100만원 이하의 현금을 보관할 수 있다. <개정 2009. 2. 5., 2012. 8. 7.>

③ 제1항 및 제2항에 따른 상용의 경비 또는 소액의 경비지출의 범위는 시·도지사가 정할 수 있다. <신설 2012. 8. 7.>

제30조(지출의 특례) ① 지출에 있어서 선금급을 할 수 있는 경비의 범위는 다음과 같다. <개정 2009. 2. 5.>

1. 외국에서 직접 구입하는 기계, 도서, 표본 또는 실험용재료의 대가
2. 정기간행물의 대가
3. 토지 또는 가옥의 임대료와 용선료
4. 운 임
5. 소속직원중 특별한 사정이 있는 자에 대하여 지급하는 급여의 일부
6. 관공서(「공공기관의 운영에 관한 법률」에 따른 공공기관 및 특별법에 의하여 설립된 특수법인을 포함한다)에 대하여 지급하는 경비
7. 외국에서 연구 또는 조사에 종사하는 자에 대하여 지급하는 경비
8. 보조금
9. 사례금
10. 계약금액이 1천만원이상인 공사나 제조 또는 물건의 매입을 하는 경우에 계약 금액의 100분의 50을 초과하지 아니하는 금액

② 지출에 있어서 개산급을 할 수 있는 경비의 범위는 다음과 같다. <개정 2009. 2. 5.>

1. 여비 및 관공비
2. 관공서(「공공기관의 운영에 관한 법률」에 따른 공공기관 및 특별법에 의하여 설립된 특수법인을 포함한다)에 대하여 지급하는 경비
3. 보조금
4. 소송비용

제4절 계약

제30조의2(계약의 원칙) 계약에 관한 사항은 「지방자치단체를 당사자로 하는 계약에 관한 법률」, 같은 법 시행령 및 같은 법 시행규칙을 준용한다. 다만, 국가·지방자치단체·법인 외의 자가 설치·운영하는 시설의 경우에는 그러하지 아니하다. <개정 2012. 8. 7., 2015. 12. 24.>

[전문개정 2009. 2. 5.]

제31조(계약담당자) ① 계약에 관한 사무는 각각 그 법인의 대표이사와 시설의 장이 처리한다.

② 법인의 대표이사와 시설의 장은 계약체결에 관한 사무를 소속직원에게 위임할 수 있다.

제32조 삭제 <2009. 2. 5.>

제33조 삭제 <2009. 2. 5.>

제34조 삭제 <2009. 2. 5.>

제35조 삭제 <2009. 2. 5.>

제36조 삭제 <2009. 2. 5.>

제37조 삭제 <2009. 2. 5.>

제37조의2 삭제 <2009. 2. 5.>

제4장 물품

제38조(물품의 관리자와 출납원) ① 법인의 대표이사와 시설의 장은 그 소관에 속하는 물품(현금 및 유가증권을 제외한 동산을 말한다. 이하 같다)을 관리한다. <개정 1998. 1. 7.>

② 법인의 대표이사와 시설의 장은 그 소관에 속하는 물품관리에 관한 사무를 소속 직원에게 위임할 수 있다.

③ 법인의 대표이사와 시설의 장(제2항의 규정에 의하여 위임을 받은 자를 포함한다. 이하 “물품관리자”라 한다)은 물품의 출납보관을 위하여 소속직원중에서 물품출납원을 지정하여야 한다.

제39조(물품의 관리의무) 물품관리자 및 물품출납원은 선량한 관리자의 주의로써 사무에 종사하여야 한다.

제40조(물품의 관리) ① 물품관리자는 물품을 출납하게 하고자 할 때에는 물품출납원에게 출납하여야 할 물품의 분류를 명백히 하여 그 출납을 명령하여야 한다.

② 물품출납원은 제1항의 규정에 의한 명령이 없이는 물품을 출납할 수 없다.

제40조의2(재물조사) 법인의 대표이사와 시설의 장은 연 1회 그 관리에 속하는 물품에 대하여 정기적으로 재물조사를 실시하여야 하며, 필요하다고 인정하는 때에는 정기 재물조사외에 수시로 재물조사를 할 수 있다.

[본조신설 1998. 1. 7.]

제41조(불용품의 처리) ① 법인과 시설의 물품관리자는 물품중 그 사용이 불가능하거나 수리하여 다시 사용할 수 없게 된 물품이 있을 때에는 그 물품에 대하여 불용의 결정을 하여야 한다.

② 제1항의 규정에 의한 불용품을 매각한 경우 그 대금은 당해법인 또는 시설의 세입예산에 편입시켜야 한다.

제4장의2 후원금의 관리 <신설 1998. 1. 7.>

제41조의2(후원금의 범위등) ① 법인의 대표이사와 시설의 장은 「사회복지사업법」 제45조에 따른 후원금의 수입·지출 내용과 관리에 명확성이 확보되도록 하여야 한다. 시설거주자가 받은 개인결연후원금을 당해인이 정신질환 기타 이에 준하는 사유로 관리능력이 없어 시설의 장이 이를 관리하게 되는 경우에도 또한 같다. <개정 1999. 3. 11., 2012. 8. 7.>

② 삭제 <1999. 3. 11.>

[본조신설 1998. 1. 7.]

제41조의3 삭제 <1999. 3. 11.>

제41조의4(후원금의 영수증 발급 등) ① 법인의 대표이사와 시설의 장은 후원금을 받은 때에는 「소득세법 시행규칙」 제101조제20호의2에 따른 기부금영수증 서식 또는 「법인세법 시행규칙」 제82조제7항제3호의3에 따른 기부금영수증 서식에 따라 후원금 영수증을 발급하여야 하며, 영수증 발급목록을 별도의 장부로 작성·비치하여야 한다. <개정 2009. 2. 5., 2012. 8. 7.>

② 법인의 대표이사와 시설의 장은 금융기관 또는 체신관서의 계좌입금을 통하여 후원금을 받은 때에는 법인명의로 후원금전용계좌나 시설의 명칭이 부기된 시설장명의로의 계좌(이하 “후원금전용계좌등”이라 한다)를 사용하여야 한다. 이 경우

후원자가 영수증 발급을 원하는 경우를 제외하고는 제1항에 따른 영수증의 발급을 생략할 수 있다. <개정 2009. 2. 5.>

③ 법인의 대표이사 및 시설의 장은 후원금을 받을 때에는 각각의 법인 및 시설 별로 후원금전용계좌등을 구분하여 사용하여야 하며, 미리 후원자에게 후원금전용 계좌등의 구분에 관한 사항을 안내하여야 한다. <신설 2012. 8. 7.>

④ 모든 후원금의 수입 및 지출은 후원금전용계좌등을 통하여 처리하여야 한다. 다만, 물품 형태의 후원금은 그러하지 아니하다. <신설 2012. 8. 7.>

[전문개정 2005. 7. 15.]

[제목개정 2009. 2. 5.]

제41조의5(후원금의 수입 및 사용내용통보) 법인의 대표이사와 시설의 장은 연 1회이상 해당 후원금의 수입 및 사용내용을 후원금을 낸 법인·단체 또는 개인에게 통보하여야 한다. 이 경우 법인이 발행하는 정기간행물 또는 홍보지 등을 이용하여 일괄 통보할 수 있다.

[본조신설 1998. 1. 7.]

제41조의6(후원금의 수입·사용결과 보고 및 공개) ① 법인의 대표이사와 시설의 장은 제19조 및 제20조에 따른 결산보고서를 제출할 때에 별지 제19호서식에 따른 후원금 수입 및 사용결과보고서(전산파일을 포함한다)를 관할 시장·군수·구청장에게 제출(「사회복지사업법」 제6조의2제2항에 따른 정보시스템을 활용한 제출을 포함한다)하여야 한다. <개정 2005. 7. 15., 2009. 2. 5., 2012. 8. 7., 2015. 12. 24.>

② 시장·군수·구청장은 제1항에 따라 제출받은 후원금수입 및 사용결과보고서를 제출받은 날부터 20일 이내에 인터넷 등을 통하여 3개월 동안 공개하여야 하며, 법인의 대표이사 및 시설의 장은 해당 법인 및 시설의 게시판과 인터넷 홈페이지에 같은 기간 동안 공개하여야 한다. 다만, 후원자의 성명(법인 등의 경우는 그 명칭)은 공개하지 아니한다. <신설 2005. 7. 15., 2009. 2. 5., 2012. 8. 7., 2015. 12. 24.>

③ 제2항에 따른 공개는 「사회복지사업법」 제6조의2제2항에 따른 정보시스템에 게시하는 것으로 갈음할 수 있다. <신설 2015. 12. 24.>

[본조신설 1998. 1. 7.]

[제목개정 2005. 7. 15.]

제41조의7(후원금의 용도와 사용금지) ① 법인의 대표이사와 시설의 장은 후원금을 후원자가 지정한 사용용도외의 용도로 사용하지 못한다.

② 보건복지부장관은 후원자가 사용용도를 지정하지 아니한 후원금에 대하여 그 사용기준을 정할 수 있다. <신설 2012. 8. 7.>

③ 후원금의 수입 및 지출은 제10조의 규정에 의한 예산의 편성 및 확정절차에 따라 세입·세출예산에 편성하여 사용하여야 한다. <개정 2012. 8. 7.>

[본조신설 1998. 1. 7.]

제5장 감사

제42조(감사) ① 법인의 감사는 당해법인과 시설에 대하여 매년 1회이상 감사를 실시하여야 한다.

② 법인의 대표이사는 시설의 장과 수입원 및 지출원이 사망하거나 경질된 때에는 그 관장에 속하는 수입, 지출, 재산, 물품 및 현금등의 관리상황을 감사로 하여금 감사하게 하여야 한다.

③ 제2항의 규정에 의한 감사를 함에 있어서는 전임자가 임회하여야 하며, 전임자가 임회할 수 없는 경우에는 그 전임자가 지정하거나 법인의 대표이사가 관계직원 중에서 지정한 임회인을 임회하게 하여야 한다.

④ 감사는 제1항 내지 제3항의 규정에 의하여 감사를 한 때는 감사보고서를 작성하여 당해법인의 이사회에 보고하여야 하며, 재산상황 또는 업무집행에 관하여 부정 또는 불비한 점이 발견된 때에는 시장·군수·구청장에게 보고하여야 한다.

⑤ 제4항의 감사보고서에는 감사가 서명 또는 날인하여야 한다. <개정 1998. 1. 7.>

제6장 보칙

제43조(사무의 인계·인수) ① 회계사무를 담당하는 직원이 교체된 때에는 당해사무의 인계·인수는 발령일로부터 5일 이내에 행하여져야 한다. <개정 2012. 8. 7.>

② 인계자는 인계할 장부와 증빙서류등의 목록을 각각 3부씩 작성하여 인계·인수자가 각각 서명 또는 날인한 후 각각 1부씩 보관하고, 1부는 이를 예금잔고 증명과 함께 인계·인수보고서에 첨부하여 법인의 대표이사 및 시설의 장에게 제출하여야 한다. 이 경우 법인이 설치·운영하는 시설에 있어서는 시설의 장을 거쳐 제출하여야 한다. <개정 2012. 8. 7., 2015. 12. 24.>

제44조(시행세칙) 이 규칙의 시행을 위하여 필요한 세부사항은 보건복지부장관이 정한다. <개정 1998. 1. 7., 2008. 3. 3., 2010. 3. 19.>

제45조 삭제 <2018. 12. 28.>

부 칙 <제606호, 2018. 12. 28.> (행정규제기본법에 따른 일몰규제 정비를 위한 31개 법령의 일부개정에 관한 보건복지부령)
이 규칙은 2019년 1월 1일부터 시행한다.

[별표 1] <개정 2012.8.7>

법인회계 세입예산과목구분 (제10조제3항 본문 관련)

과 목						내 역
관		항		목		
01	재산수입	11	기본재산수입	111	임대료수입	부동산 임대수입
				112	배당 및 이자수입	소유주식배당수입, 예금이자수입
				113	재산매각수입	부동산매각수입
				114	기타수입	불용재산매각 등 그 밖의 재산수입
02	사업수입	21	사업수입	211	○○사업수입	법인의 자체사업으로 얻어지는 수입 ※ 법인의 수익사업은 수익사업회계로 처리
03	과년도수입	31	과년도수입	311	과년도수입	전년도에 세입조정된 수입으로서 금년도에 수입으로 확정된 것
04	보조금수입	41	보조금수입	411	국고보조금	국가로부터 받은 경상보조금 및 자본 보조금
				412	시·도 보조금	시·도로부터 받은 경상보조금 및 자본 보조금
				413	시·군·구보조금	시·군·구로부터 받은 경상보조금 및 자본보조금
				414	기타 보조금	그 밖에 국가, 지방자치단체 및 사회 복지사업 기금 등에서 공모사업 선정 으로 받은 보조금
05	후원금수입	51	후원금수입	511	지정후원금	국내외 민간단체 및 개인으로부터 후원 명목으로 받은 기부금·결연후원금·위문금·찬조금 중 후원목적이 지정된 수입
				512	비지정후원금	국내외 민간단체 및 개인으로부터 후원 명목으로 받은 기부금·결연후원금·위문금·찬조금 중 후원목적이 지정되지 아니한 수입과 자선행사 등으로 얻어 지는 수입
06	차입금	61	차입금	611	금융기관 차입금	금융기관으로부터의 차입금
				612	기타차입금	개인·단체 등으로부터의 차입금
07	전입금	71	전입금	711	다른 회계로부터의 전입금	수익사업회계 및 시설회계로부터의 전입금
08	이월금	81	이월금	811	전년도이월금	전년도 불용액으로서 이월된 금액
				812	전년도이월금 (후원금)	전년도 후원금에 대한 불용액으로서 이월된 금액
				813	○○이월사업비	전년도에 종료되지 못한 ○○ 사업의 이월된 금액

PART. 2

IV

「사회복지법인 및 사회복지시설 재무·회계규칙」

과 목						내 역
관		항		목		
09	잡수입	91	잡수입	911	불용품매각대	비품·집기·기계·기구 등과 그 밖의 불용품의 매각대
				912	기타예금이자 수입	기본재산예금 외의 예금이자 수입
				913	기타잡수입	그 밖의 재산매각수입, 변상금 및 위약금 수입 등과 다른 과목에 속하지 아니하는 수입

[별표 2] <개정 2015.12.24.>

법인회계 세출예산과목구분 (제10조제3항 본문 관련)

과 목						내 역
관			항	목		
01	사무비	11	인건비	111	급여	법인 임·직원에 대한 기본 봉급 (기말·정근수당 포함)
				112	제수당	법인 임·직원에 대한 상여금 및 제수당(직종· 직급별로 일정액을 지급하는 수당과 시간외 근무수당·야간근무수당· 휴일근무수당 등) 및 기타 수당
				113	일용잡급	일급 또는 단기간 채용하는 임시직에 대한 급여
				115	퇴직금 및 퇴직적립금	법인 임·직원퇴직급여제도에 따른 퇴직 급여 및 퇴직적립금(총당금)
				116	사회보험 부담금	법인 임·직원의 사회보험(국민연금, 국민건강 보험, 고용보험, 산업재해보상보험 등)부담금
				117	기타후생경비	법인 임·직원의 건강진단비·기타 복리후생에 소요되는 비용
				12	업무추진비	121
		122	직책보조비			법인 임·직원의 직책수행을 위하여 정기적으로 지급하는 경비
		123	회의비			법인의 이사회·후원회 등 각종 회의의 다과비 등에 소요되는 제경비
		13	운영비	131	여비	법인 임·직원의 국내·외 출장여비
				132	수용비 및 수수료	사무용품비·인쇄비·집기구입비(물건의 성질상 장기간사용 또는 고정자산으로 취급되는 집기류는 212목에 계상)·도서 구입비·공고료· 수수료·등기료·운송비·통행료 및 주차료· 소규모수선비·포장비 등
				133	공공요금	우편료·전신전화료·전기료·상하수도료·가스료 및 오물수거료
		134		제세공과금	법령에 의하여 지급하는 제세(법인세· 자동차세 등), 협회가입비, 화재·자동차 보험료, 기타 보험료	

PART. 2

IV

「사회복지법인 및 사회복지시설 재무·회계규칙」

과 목						내 역
관			항	목		
02	재산조성비	21	시설비	135	차량비	차량유류대·차량정비유지비·차량 소모품비
				136	연료비	보일러 및 난방시설연료비
				137	기타운영비	그 밖에 운영경비로 위에 분류되지 아니한 경비
				211	시설비	시설 신·증축비 및 부대경비, 기타 시설비
				212	자산취득비	법인운영에 필요한 비품구입비, 토지·건물·기타 자산의 취득비
03	사업비	31	일반사업비	213	시설장비유지비	건물 및 건축설비(구축물·기계장치)·공구·기구·비품수선비(소규모수선비는 132목에 계상) 기타 시설물의 유지관리비
				311	○○사업비	법인에서 시설운영외의 지원사업 등을 하는 경우의 사업비
				·	·	예 : 학자금지원·저소득층지원 등 사업별로 목을 설정함
				·	·	
04	전출금	41	전출금	411	○○시설전출금	법인이 유지·경영하는 시설에 대한 부담금을 시설별로 목을 설정함
				·	·	
				·	·	
05	과년도지출	51	과년도지출	412	○○시설전출금(후원금)	법인이 유지·경영하는 시설에 대한 부담금(후원금)을 시설별로 목을 설정
				511	과년도지출	과년도미불금 및 과년도사업비의 지출
06	상환금	61	부채상환금	611	원금상환금	차입금원금상환금
				612	이자지급금	차입금이자지급금
07	잡지출	71	잡지출	711	잡지출	법인이 지출하는 보상금·사례금·소송경비 등
08	예비비 및 기타	81	예비비 및 기타	811	예비비	예비비
				812	반환금	정부보조금 반환금

[별표 3] <개정 2012.8.7>

시설회계 세입예산과목구분 (제10조제3항 본문 관련)

과 목						내 역
관		항		목		
01	입소자 부담금 수입	11	입소비용수입	111	○○비용수입	입소자로부터 받는 보호에 소요되는 비용 수입을 종류별로 목을 설정
02	사업수입	21	사업수입	211	○○사업수입	시설운영으로 인하여 발생하는 사업수입을 종류별로 목을 설정 예 : 입소자가 제작한 물품판매 수입
03	과년도수입	31	과년도수입	311	과년도수입	전년도에 세입조정된 수입으로서 금년도에 수입으로 확정된 것
04	보조금수입	41	보조금수입	411	국고보조금	국가로부터 받은 경상보조금 및 자본보조금
				412	시·도 보조금	시·도로부터 받은 경상보조금 및 자본보조금
				413	시·군·구 보조금	시·군·구로부터 받은 경상보조금 및 자본보조금
				414	기타 보조금	그 밖에 국가, 지방자치단체 및 사회 복지사업 기금등에서 공모사업 선정으로 받은 보조금
05	후원금수입	51	후원금수입	511	지정후원금	국내외 민간단체 및 개인으로부터 후원명목으로 받은 기부금·결연 후원금·위문금·찬조금 중 후원목적이 지정된 수입
				512	비지정후원금	국내외 민간단체 및 개인으로부터 후원명목으로 받은 기부금·결연 후원금·위문금·찬조금 중 후원목적이 지정되지 아니한 수입과 자선행사 등으로 얻어지는 수입
06	요양급여수입	61	요양급여수입	611	장기요양급여수입	노인장기요양보험급여 수입
07	차입금	71	차입금	711	금융기관 차입금	금융기관으로부터의 차입금
				712	기타차입금	개인·단체 등으로부터의 차입금
08	전입금	81	전입금	811	법인전입금	법인으로부터의 전입금(국가 및 지방자치단체의 보조금은 제외함)
				812	법인전입금(후원금)	법인으로부터의 전입금(후원금)
09	이월금	91	이월금	911	전년도이월금	전년도 불용액으로서 이월된 금액
				912	전년도이월금(후원금)	전년도에 후원금에 대한 불용액으로서 이월된 금액

PART. 2

IV

「사회복지법인 및 사회복지시설 재무·회계규칙」

과 목						내 역
관		항		목		
10	잡수입	101	잡수입	913	○○ 이월사업비	전년도에 종료되지 못한 ○○ 사업의 이월된 금액
				1011	불용품매각대	비품·집기·기계·기구 등과 그 밖의 불용품의 매각대
				1012	기타예금이자수입	기본재산예금 외의 예금이자 수입
				1013	기타잡수입	그 밖의 재산매각수입, 변상금 및 위약금수입 등과 다른 과목에 속하지 아니하는 수입

[별표 4] <개정 2012.8.7>

시설회계 세출예산과목구분 (제10조제3항 본문 관련)

과 목						내 역		
관		항		목				
01	사무비	11	인건비	111	급여	시설직원에 대한 기본 봉급 (기말·정근수당 포함)		
				112	제수당	시설직원에 대한 상여금 및 제수당(직종·직급 별로 일정액을 지급하는 수당과 시간외근무 수당·야간근무수당·휴일근무수당 등) 및 기타 수당		
				113	일용잡급	일급 또는 단기간 채용하는 임시직에 대한 급여		
				115	퇴직금 및 퇴직적립금	시설직원 퇴직급여제도에 따른 퇴직급여 및 퇴직적립금(총당금)		
				116	사회보험 부담금	시설직원의 사회보험(국민연금, 국민건강보험, 고용보험, 산업재해보상보험 등) 부담금		
				117	기타후생경비	시설직원의 건강진단비·기타 복리후생에 소요되는 비용		
				12	업무추진비	121	기관운영비	기관운영 및 유관기관과의 업무협의를 등에 소요되는 제경비
		122	직책보조비			시설직원의 직책수행을 위하여 정기적으로 지급하는 경비		
		123	회의비			후원회 등 각종 회의의 다과비등에 소요되는 제경비		
		13	운영비			131	여비	시설직원의 국내·외 출장여비
						132	수용비 및 수수료	사무용품비·인쇄비·집기구입비(물건의 성질상 장기간사용 또는 고정자산으로 취급되는 집기류는 212목에 계상)·도서 구입비·공고료· 수수료·등기료·운송비·통행료 및 주차료· 소규모수선비·포장비등
				133	공공요금	우편료·전신전화료·전기료·상하수도료· 가스료 및 오물수거료		

PART. 2

IV

「사회복지법인 및 사회복지시설 재무·회계규칙」

과 목					내 역	
관		항		목		
02	재산조성비	21	시설비	134	제세공과금	법령에 의하여 지급하는 제세(자동차세 등), 협회가입비, 화재·자동차보험료, 기타 보험료
				135	차량비	차량유류대·차량정비유지비·차량 소모품비
				136	기타운영비	시설직원 상용피복비·급량비 등 운영경비로 위에 분류되지 아니한 경비
				211	시설비	시설 신·증축비 및 부대경비, 그 밖에 시설비
				212	자산취득비	시설운영에 필요한 비품구입비, 토지·건물·그 밖에 자산의 취득비
03	사업비	31	운영비	213	시설장비 유지비	건물 및 건축설비(구축물·기계장치), 공구·기구, 비품수선비(소규모수선비는 132목에 계상) 그 밖의 시설물의 유지 관리비
				311	생계비	주식비, 부식비, 특별부식비, 장유비, 월동용 김장비
				312	수용기관경비	입소자를 위한 수용비 (치약·칫솔·수건구입비 등)
				313	피복비	입소자의 피복비
				314	의료비	입소자의 보건위생 및 시약대
				315	장의비	입소자중 사망자의 장의비
				316	직업재활비	입소자의 직업훈련재료비
				317	자활사업비	입소자의 자활을 위한 기자재 구입비
				318	특별급식비	입소자의 간식, 우유등 생계외의 급식 제공을 위한 비용
				319	연료비	보일러 및 난방시설연료비, 취사에 필요한 연료비
		32	교육비	321	수업료	입소자중 학생에 대한 수업료
				322	학용품비	입소자중 학생에 대한 학용품비
				323	도서구입비	입소자중 학생에 대한 도서구입비, 부교재비
				324	교통비	입소자중 학생에 대한 대중교통비
				325	급식비	입소자중 학생에 대한 학교급식비

과 목					내 역	
관		항		목		
		33	○○사업비	326	학습지원비	입소자중 학생에 대한 사교육비 (피아노교습, 사설학원 수강 등)
				327	수학여행비	입소자중 학생에 대한 수학여행비
				328	교복비	입소자중 학생에 대한 교복비
				329	이미용비	입소자중 학생에 대한 이, 미용비
				330	기타교육비	입소자중 학생에 대한 그 밖의 교육경비 (학습재료 등)
				331	의료재활 사업비	입소자(재활·물리·작업·언어·청능) 치료비, 수술비용, 의수족 등 보장구 제작수리비 또는 입소자를 위한 의료재활 프로그램 비용
				332	사회심리 재활사업비	입소자를 위한 사회심리재활 프로그램 운영비
				333	교육재활 사업비	입소자를 위한 교육프로그램운영비
				334	직업재활 사업비	입소자를 위한 직업재활프로그램 운영비
				335	○○사업비	의료재활, 직업재활, 교육재활 등 전문 프로그램이 아닌
				·	·	입소자를 위한 프로그램운영비 (하계캠프, 방과 후 공부방 운영 등)
				·	·	
		·	·			
04	전출금	41	전출금	411	법인회계전출금	법인회계로의 전출금 (보건복지부장관이 정하는 경우만 해당함)
05	과년도지출	51	과년도지출	511	과년도지출	과년도미불금 및 과년도사업비의 지출
06		61	부채상환금	611	원금상환금	차입금원금상환금
				612	이자지불금	차입금이자지급금
07	잡지출	71	잡지출	711	잡지출	시설이 지출하는 보상금·사례금·소송경비 등
08	예비비 및 기타	81	예비비 및 기타	811	예비비	예비비
				812	반환금	정부보조금 반환금
09	적립금	91	운영총당 적립금	911	운영총당적립금	노인장기요양기관의 안정적인 기관운을 위한 적립금
10	준비금	101	환경개선 준비금	1011	시설환경 개선준비금	노인장기요양보험 수급자에 대한 시설 이미지 개선을 위한 시설환경개선 준비금

[별표 5] <개정 2012.8.7>

복지관 등 시설회계 세입예산과목구분 (제10조제3항제1호 관련)

과 목					내 역	
관		항		목		
01	사업수입	11	사업수입	111	○○수입	시설에서 제공하는 각종 서비스의 이용자로 부터 받은 수입을 종류별로 목을 설정
02	과년도수입	21	과년도수입	211	과년도수입	전년도에 세입조정된 수입으로서 금년도에 수입으로 확정된 것
03	보조금수입	31	보조금수입	311	국고보조금	국가로부터 받은 경상보조금 및 자본보조금
				312	시·도 보조금	시·도로부터 받은 경상보조금 및 자본보조금
				313	시·군·구 보조금	시·군·구로부터 받은 경상보조금 및 자본보조금
				314	기타보조금	그 밖에 국가, 지방자치단체 및 사회복지사업 기금 등에서 공모사업 선정으로 받은 보조금
04	후원금수입	41	후원금수입	411	지정후원금	국내외 민간단체 및 개인으로부터 후원명목 으로 받은 기부금·결연후원금·위문금·찬조금 중 후원목적이 지정된 수입
				412	비지정후원금	국내외 민간단체 및 개인으로부터 후원명목 으로 받은 기부금·결연후원금·위문금·찬조금 중 후원목적이 지정되지 아니한 수입과 자선행사 등으로 얻어지는 수입
05	차입금	51	차입금	511	금융기관 차입금	금융기관으로부터의 차입금
				512	기타차입금	개인·단체 등으로부터의 차입금
06	전입금	61	전입금	611	법인전입금	법인으로부터의 전입금 (국가 및 지방자치단체의 보조금은 제외함)
				612	법인전입금(후원금)	법인으로부터의 전입금(후원금)
07	이월금	71	이월금	711	전년도이월금	전년도 불용액으로서 이월된 금액
				712	전년도이월금 (후원금)	전년도 후원금에 대한 불용액으로서 이월된 금액
				713	○○ 이월사업비	전년도에 종료되지 못한 ○○사업의 이월된 금액

과 목						내 역
관		항		목		
08	잡수입	81	잡수입	811	불용품매각대	비품·집기·기계·기구 등과 그 밖의 불용품의 매각대
				812	기타예금이자수입	기본재산예금 외의 예금이자 수입
				813	기타잡수입	그 밖의 재산매각수입, 변상금 및 위약금수입 등과 다른 과목에 속하지 아니하는 수입

[별표 6] <개정 2012.8.7>

복지관 등 시설회계 세출예산과목구분 (제10조제3항제1호 관련)

과 목						내 역		
관		항		목				
01	사무비	11	인건비	111	급여	시설직원에 대한 기본 봉급 (기말·정근수당 포함)		
				112	제수당	시설직원에 대한 상여금 및 제수당(직종·직급 별로 일정액을 지급하는 수당과 시간외근무 수당·야간근무수당·휴일근무수당 등) 및 기타 수당		
				113	일용잡급	일급 또는 단기간 채용하는 임시직에 대한 급여		
				115	퇴직금 및 퇴직적립금	시설직원 퇴직급여제도에 따른 퇴직급여 및 퇴직적립금(충당금)		
				116	사회보험 부담금	시설직원의 사회보험(국민연금, 국민건강보험, 고용보험, 산업재해보상보험 등) 부담금		
				117	기타후생경비	시설직원의 건강진단비·기타 복리후생에 소요되는 비용		
				12	업무추진비	121	기관운영비	기관운영 및 유관기관과의 업무협의를 등에 소요되는 제경비
		122	직책보조비			시설직원의 직책수행을 위하여 정기적으로 지급하는 경비		
		123	회의비			후원회 등 각종 회의의 다과비등에 소요되는 제경비		
		13	운영비			131	여비	시설직원의 국내·외 출장 여비
						132	수용비 및 수수료	사무용품비·인쇄비·집기구입비(물건의 성질상 장기간사용 또는 고정자산으로 취급되는 집기류는 212목에 계상)·도서구입비·공고료· 수수료·등기료·운송비·통행료 및 주차료· 소규모수선비·포장비등
						133	공공요금	우편료·전신전화료·전기료·상하수도료·가스료 및 오물수거료
		134	제세공과금	법령에 의하여 지급하는 제세(자동차세 등), 협회가입비, 화재·자동차보험료, 기타 보험료				

과 목						내 역
관		항		목		
02	재산조성비	21	시설비	135	차량비	차량유류대·차량정비유지비·차량소모품비
				136	연료비	시설의 냉난방연료비(보일러, 냉난방기 등)
				137	기타운영비	시설직원 상용피복비·급량비 등 운영경비로 위에 분류되지 아니한 경비
				211	시설비	시설 신·증축비 및 부대경비, 그 밖의 시설비
				212	자산취득비	시설운영에 필요한 비품구입비, 토지·건물·그 밖의 자산의 취득비
				213	시설장비유지비	건물 및 건축설비(구축물·기계장치), 공구·기구, 비품수선비(소규모수선비는 132목에 계상) 그 밖의 시설물의 유지관리비
				311	○○사업비	시설에서 이용자에게 제공하는 사업을 성격별·유형별로 구분하여 목으로 설정
04	과년도지출	41	과년도지출	411	과년도지출	과년도미불금 및 과년도 사업비의 지출
05	상환금	51	부채상환금	511	원금상환금	차입금 원금상환금
				512	이자지급금	차입금 이자지급금
06	잡지출	61	잡지출	611	잡지출	시설이 지출하는 보상금, 사례금, 소송경비 등
07	예비비 및 기타	71	예비비 및 기타	711	예비비	예비비
				712	반환금	정부보조금 반환금

PART. 2

IV

「사회복지법인 및 사회복지시설 재무·회계규칙」

[별표 기] 〈개정 2017. 2. 14.〉

어린이집 시설회계 세입예산과목 구분 (제10조제3항제2호 관련)

과 목					내 역	
관		항		목		
01	보육료	11	보육료	111	정부지원 보육료	만 0~5세아, 장애아, 다문화·맞벌이가구 등에 지원되는 보육료 및 카드수수료 환급금 등
				112	부모부담 보육료	보호자로부터 받은 보육료
02	수익자 부담 수입	21	선택적 보육활동비	211	특별활동비	보호자가 부담하는 특별활동 비용
		22	기타 필요경비	221	기타 필요경비	보호자가 부담하는 입학준비금, 현장학습비, 차량운행비, 아침·저녁급식비, 졸업앨범비 등 기타 필요경비
03	보조금 및 지원금	31	인건비 보조금	311	인건비 보조금	국가 및 지방자치단체로부터 받은 인건비 (어린이집으로 지원되는 처우개선비 등 포함)
		32	운영보조금	321	기본보육료	국가 및 지방자치단체가 보육비용의 일정 부분을 어린이집에 지원하는 보조금
				322	공공형 운영비	국가 및 지방자치단체가 공공형 어린이집에 지원하는 운영 보조금
				323	기타 지원금	국가 및 지방자치단체가 지원하는 급·간식비 및 냉난방비, 누리과정운영비 등
		33	자본 보조금	331	자본보조금	신증축비, 개·보수비, 장비비 등
04	전입금	41	전입금	411	전입금	법인, 단체, 개인 등 운영·경영자로부터의 운영 지원금
		42	차입금	421	단기차입금	회계연도 내 상환을 원칙으로 시설운영에 필요한 비용을 금융기관 등으로부터 일시 차입한 단기차입금
				422	장기차입금	시설 개·보수 등을 위해 금융기관 등으로부터 차입한 장기차입금
05	기부금	51	기부금	511	지정후원금	국내외 민간단체 및 개인으로부터 후원명목으로 받은 기부금·결연후원금·위문금·찬조금 중 후원목적이 지정된 수입
				512	비지정 후원금	국내외 민간단체 및 개인으로부터 후원명목

과 목						내 역
관		항		목		
						으로 받은 기부금·결연후원금·위문금·찬조금 중 후원목적이 지정되지 않은 수입과 자선행사 등으로 얻어지는 수입
06	적립금	61	적립금	611	적립금 처분 수입	적립금 및 퇴직적립금에서 이전받은 금액
07	과년도 수입	71	과년도 수입	711	과년도 수입	전년도 출납정리기간 이후에 납입된 수입
08	잡수입	81	잡수입	811	이자수입	금융기관에 예치한 예금의 이자수입
				812	기타 잡수입	차량·물품 등 매각수입, 변상금, 위약금 수입, 교육 외 수입(보증금 수입 등), 보육교사 실습비, 보험료 수령액 등 어린이집 자산매각 수입 포함
09	전년도 이월액	91	전년도 이월액	911	전년도 이월금	전년도 불용으로 이월된 금액
				912	전년도 이월사업비	전년도에 종료되지 못한 이월사업비

[별표 8] <개정 2017. 2. 14.>

어린이집 시설회계 세출예산과목 구분 (제10조제3항제2호 관련)

과 목						내 역
관		항		목		
100	인건비	110	원장인건비	111	원장급여	원장인건비 중 기본급 등
				112	원장수당	원장에게 지급하는 상여금과 제(諸)수당
		120	보육교직원 인건비	121	보육교직원급여	보육교직원 인건비 중 기본급 등
				122	보육교직원수당	보육교직원에게 지급하는 상여금과 제(諸)수당
		130	기타인건비	131	기타 인건비	기타 일급 또는 단기 채용 임시·일용직 급여
		140	기관부담금	141	법정부담금	어린이집에서 부담하는 법정부담금(건강보험, 국민연금, 고용보험, 산업재해보상 보험 등)
				142	퇴직금 및 퇴직적립금	어린이집에서 부담하는 퇴직급여 및 퇴직 적립금
200	운영비	210	관리운영비	211	수용비 및 수수료	소모품 및 집기 구입비, 도서구입비, 인쇄비, 홍보물, 각종 사무용 및 교구 비품의 수선비, 수수료, 구급약품, 치료비, 대관·비품대여료, 협회비, 우편료, 광고료 등
				212	공공요금 및 제세공과금	세금 및 공과금, 안전공제회비, 전기료, 상·하수도료, 도시가스료, 자동차세, 각종 보험료(자동차·화재 등), 전신·전화료 (통신비) 등
				213	연료비	보일러 및 난방시설연료비, 취사에 필요한 연료비
				214	여비	국내·외 출장여비
				215	차량비	차량 관련 유류대, 정비유지비, 소모품 등
				216	복리후생비	보육교직원 복리후생을 위한 현물·서비스 지급비(교직원 건강검진비·피복비·치료비·급량비 등)
				217	기타 운영비	그 밖에 운영경비로서 분류되지 않은 경비 (건물임대료, 건물용자금 이자 등)
		220	업무추진비	221	업무추진비	어린이집 운영 및 유관 기관과 업무협의, 종무식 등 공식적인 업무추진에 소요되는 제반경비

과 목						내 역
관		항		목		
300	보육활동비	310	기본 보육활동비	222	직책급	어린이집 원장의 직책수행을 위하여 정기적으로 지급하는 경비
				223	회의비	어린이집운영위원회, 부모회의 등 각종 회의 등에 소요되는 경비
				311	교직원연수·연구비	교직원에게 지급하는 연수비 및 연구비
				312	교재·교구 구입비	보육 기자재, 도서 등 구입 및 제작비
				313	행사비	아동과 직접 관련되어 발생하는 각종 행사 경비
				314	영유아복지비	영유아 건강 및 안전관련 비용 (건강검진 비용 등)
400	수익자 부담경비	410	선택적 보육활동비	315	급식비	정규보육시간 내 제공되는 주·부식 재료 구입비 및 간식비
				411	특별활동비지출	특별활동에 따라 지출하는 비용
		420	기타 필요경비	421	기타 필요경비 지출	입학준비금, 현장학습비, 차량운행비, 아침·저녁급식비, 졸업앨범비, 기타 필요경비
500	적립금	510	적립금	511	적립금	어린이집의 안정적인 기관운영 및 완성에 수년을 요하는 공사나 제조 등 특정목적 사업을 위한 적립금
600	상환·반환금	610	차입금 상환	611	단기 차입금 상환	단기 차입금 원금 및 이자 상환액
				612	장기 차입금 상환	장기 차입금 원금 및 이자 상환액
		620	반환금	621	보조금 반환금	정부보조금 미사용분에 대한 반환금
				622	보호자 반환금	보호자 부담비 미사용분에 대한 반환금
				623	법인회계 전출금	법인에서 지원한 전입금과 연계하여 지출하는 법인회계로의 전출금
700	재산조성비	710	시설비	711	시설비	시설 신·증축비 및 부대경비, 그 밖에 환경 개선을 위한 개·보수비
				712	시설장비 유지비	시설, 장비 및 물품 등의 유지를 위한 수선 경비
		720	자산구입비	721	자산취득비	시설운영에 필요한 비품구입비, 노후 업무용

과 목						내 역
관		항		목		
800	과년도 지출	810	과년도 지출	811	과년도 지출	차량 교체 등 차량구입비(차량할부금 포함), 그 외 자산 취득비 과년도 미지급금 및 과년도 사업비의 지출 (지출대상 부도 등 부득이한 경우에 한해 제한적으로 인정)
900	잡지출	910	잡지출	911	잡지출	보상금·사례금·소송경비 및 원 단위 절사금 등
1000	예비비	1010	예비비	1011	예비비	예측할 수 없는 불가피한 지출소요

[별표 9] <신설 2018. 3. 30.>

노인장기요양기관의 세입예산과목 구분 (제10조제3항제3호 관련)

과 목						명 세
관		항		목		
01	입소자(이용자) 부담금 수입	11	입소(이용)비용 수입	112	본인부담금수입	장기요양급여비용 중 본인부담금
				113	식재료비수입	비급여대상 중 식재료비 수납 비용
				114	상급침실이용료	비급여대상 중 상급침실료
				115	이미용비	비급여대상 중 이용·미용비
				116	기타비급여수입	비급여대상 중 식재료비, 이용·미용비를 제외한 비급여
02	사업수입	21	사업수입	211	○○사업수입	시설운영으로 인하여 발생하는 사업수입을 종류별로 목을 설정 (예: 입소자(이용자)가 제작한 물품 판매 수입)
03	과년도수입	31	과년도수입	311	과년도수입	전년도에 세입 조정된 수입으로서 금년도에 수입으로 확정된 것
04	보조금수입	41	보조금수입	411	국고보조금	국가로부터 받은 경상보조금 및 자본보조금
				412	시·도 보조금	시·도로부터 받은 경상보조금 및 자본보조금
				413	시·군·구 보조금	시·군·구로부터 받은 경상보조금 및 자본보조금
				414	기타 보조금	그 밖에 국가, 지방자치단체 및 사회복지사업 기금 등에서 공모사업 선정으로 받은 보조금
05	후원금수입	51	후원금수입	511	지정후원금	국내외 민간단체 및 개인으로부터 후원 명목으로 받은 기부금·결연후원금·위문금·찬조금 중 후원목적이 지정된 수입
				512	비지정후원금	국내외 민간단체 및 개인으로부터 후원 명목으로 받은 기부금·결연후원금·위문금·찬조금 중 후원목적이 지정되지 않은 수입과 자선행사 등으로 생긴 수입
06	요양 급여수입	61	요양 급여수입	611	장기요양 급여수입	노인장기요양보험급여 수입
				612	가산금 수입	노인장기요양보험 가산금 수입

PART. 2

IV

「사회복지법인 및 사회복지시설 재무·회계규칙」

과 목						명 세
관		항		목		
07	차입금	71	차입금	711	금융기관 차입금	금융기관으로부터의 차입금
08	전입금	81	전입금	712	기타차입금	개인·단체 등으로부터의 차입금
				811	법인전입금	법인으로부터의 전입금 (국가 및 지방자치단체의 보조금은 제외한다)
				812	법인전입금 (후원금)	법인으로부터의 전입금(후원금)
				813	기타전입금	기타 법인, 개인 등 설치·운영자로부터의 운영지원금
				814	기타전입금 (후원금)	기타 법인, 개인 등 설치·운영자로부터의 운영지원금(후원금)
09	이월금	91	이월금	911	전년도이월금	전년도 불용액으로서 이월된 금액
				912	전년도이월금 (후원금)	전년도에 후원금에 대한 불용액으로서 이월된 금액
				913	전년도이월금 (식재료비)	전년도 식재료비수입에 대한 불용액으로서 이월된 금액
				914	○○ 이월사업비	전년도에 종료되지 못한 ○○ 사업의 이월된 금액
10	잡수입	101	잡수입	1011	불용품매각대	비품·집기·기계·기구 등과 그 밖의 불용품의 매각대
				1012	기타예금이자수입	기본재산예금 외의 예금이자 수입
				1013	직원식재료비수입	직원으로부터 수납하는 식재료비 수입
				1014	기타잡수입	그 밖의 재산매각수입, 변상금 및 위약금 수입 등과 다른 과목에 속하지 않는 수입
11	적립금 및 준비금 (특별회계)	111	운영충당 적립금 및 환경개선준비금	1111	운영충당적립금	노인장기요양기관의 안정적인 기관운영을 위해 세출되어(911목) 적립된 금액(특별회계)
				1112	시설환경개선 준비금	노인장기요양기관 입소자(이용자)에 대한 시설 이미지 개선을 위해 세출되어(912목) 적립된 금액(특별회계)

[별표 10] 〈신설 2018. 3. 30.〉

노인장기요양기관의 세출예산과목 구분 (제10조제3항제3호 관련)

과 목						명 세
관		항		목		
01	사무비	11	인건비	111	급여	시설직원에 대한 기본 봉급 (기말·정근수당을 포함한다)
				112	각종 수당	시설직원에 대한 상여금 및 각종 수당 (직종·직급별로 일정액을 지급하는 수당과 시간외근무수당·야간근무수당·휴일근무 수당 등) 및 그 밖의 수당
				113	일용잡급	일급 또는 단기간 채용하는 임시직에 대한 급여
				115	퇴직금 및 퇴직적립금	시설직원 퇴직급여제도에 따른 퇴직급여 및 퇴직적립금(총당금)
				116	사회보험 부담금	시설직원의 사회보험(국민연금, 국민건강보험, 고용보험, 산업재해보상보험 등)부담금
		12	업무추진비	121	기관운영비	기관운영 및 유관기관과의 업무협의 등에 드는 각종 경비
				122	직책보조비	시설직원의 직책 수행을 위하여 정기적으로 지급하는 경비
				123	회의비	후원회 등 각종 회의의 다과비등에 소요 되는 각종 경비
		13	운영비	131	여비	시설직원의 국내외 출장여비
				132	수용비 및 수수료	사무용품비·인쇄비·집기구입비(물건의 성질상 장기간 사용 또는 고정자산으로 취급되는 집기류는 212목에 계상)·도서 구입비·공고료·수수료·등기료·운송비· 통행료 및 주차료·소규모수선비·포장비 등
				133	공공요금 및 각종 세금공과금	우편료·전신전화료·전기료·상하수도료· 가스료 및 오물수거료 및 법령에 따라 지급하는 각종 세금(자동차세 등), 협회 가입비, 화재·자동차보험료, 그 밖의 보험료
				135	차량비	차량유류대·차량정비유지비·차량소모품비

PART. 2

IV

「사회복지법인 및 사회복지시설 재무·회계규칙」

과 목					명 세	
관		항		목		
02	재산조성비	21	시설비	136	임차료	시설을 운영하는데 필요한 건물,토지 등에 대하여 지불한 임차료
				137	기타운영비	시설직원 건강진단비, 그 밖의 복리후생에 드는 비용, 상용의류비, 급량비 등 운영 경비로 위에 분류되지 않은 경비
				211	시설비	시설 개보수 등으로 발생하는 비용 및 부대경비
				212	자산취득비	시설운영에 필요한 비품구입비, 토지·건물 그 밖에 자산의 취득비
				213	시설장비 유지비	건물 및 건축설비(구축물·기계장치), 공구·기구, 비품수선비(소규모수선비는 132목에 계상) 그 밖의 시설물의 유지관리비
03	사업비	31	운영비	311	생계비	주식비, 부식비, 특별부식비, 장유비, 월동용 김장비
				312	수용기관경비	입소자(이용자)를 위한 수용비(차약·칫솔·수건 구입비 등)
				314	의료비	입소자(이용자)의 보건위생 및 시약대(施藥代)
				315	장의비	입소자(이용자) 중 사망인을 위한 장의비
04	전출금	41	전출금	411	법인회계 전출금	법인회계로의 전출금 (보건복지부장관이 정하는 경우에만 해당한다)
				412	기타전출금	기타 법인, 개인 등 설치·운영자로의 전출금 (보건복지부장관이 정하는 경우에만 해당한다)
05	과년도지출	51	과년도지출	511	과년도지출	과년도미지급금 및 과년도사업비의 지출
06	상환금	61	부채상환금	611	원금상환금	차입금원금상환금
				612	이자지불금	차입금이자지급금
07	잡지출	71	잡지출	711	잡지출	시설이 지출하는 보상금·사례금·소송경비 등

과 목						명 세
관		항		목		
08	예비비 및 기타	81	예비비 및 기타	811	예비비	예비비
				812	반환금	정부보조금 반환금
09	적립금 및 준비금	91	운영총당 적립금 및 환경개선준비금	911	운영총당 적립금	노인장기요양기관의 안정적인 기관운영을 위한 적립금(보건복지부장관이 정하는 경우에만 해당한다)
				912	시설환경 개선준비금	입소자(이용자)에 대한 시설이미지 개선을 위한 시설환경개선 준비금(보건복지부장관이 정하는 경우에만 해당한다)
10	적립금 및 준비금 지출 (특별회계)	101	운영총당 적립금 지출 및 환경개선준비금 지출	1011	운영총당 적립금 지출	세입계정으로 적립된 운영총당적립금 (1111목) 중 노인장기요양기관의 안정적인 기관운영을 위해 지출한 비용(특별회계)
				1012	시설환경 개선준비금 지출	세입계정으로 적립된 시설환경개선준비금 (1112목) 중 노인장기요양기관 입소자 (이용자)에 대한 시설이미지 개선을 위해 지출한 비용(특별회계)

세입·세출명세서

210mm×297mm(일반용지 60g/m²(재활용품))

[별지 제2호서식] 〈개정 2009.2.5〉

(추정)대 차 대 조 표

(년 월 일 현재)

과 목	금 액	
I. 자산		
1. 유동자산		000
(1) 당좌자산		000
현금 및 현금성자산	000	
받을 어음	000	
유가증권	000	
미수금	000	
(2) 재고자산		000
2. 비유동자산		000
(1) 투자자산		000
유가증권	000	
대여금	000	
(2) 유형자산		000
토 지	000	
건 물	000	
감가상각누계액	000	
기계기구류	000	
감가상각누계액	000	
(3) 무형자산		000
지상권	000	
전세권	000	
특허권	000	
(4) 기타비유동자산		000
임대보증금	000	
자 산 총 계		000
II. 부채		
1. 유동부채		000
미지금금	000	
단기차입금	000	
예수금	000	
2. 비유동부채		000
장기차입금	000	
퇴직급여충당부채	000	
부채총계		000
III. 자본		
1. 자본(기금)		000
2. 잉여금		000
적립금	000	
이월금	000	
자본총계		000
부채와 자본 총계		000
<p>※ 기재 시 주의사항</p> <p>1. 과목은 설정에 맞도록 증감할 수 있다.</p> <p>2. 중요한 것은 각각 명세표를 첨부한다.</p> <p>3. 기금에 대하여는 설립당시의 원조금 또는 부채인수액을 기입한다.</p>		

PART. 2

IV

「사회복지법인 및 사회복지시설 재무·회계규칙」

(년 월 일부터
 년 월 일까지)

3106-65일
87.5.29 승인

210 _ 보건복지부

■ 사회복지법인 및 사회복지시설 재무·회계 규칙 [별지 제4호의2서식] <신설 2018. 3. 30.>

임직원 보수 일람표(인건비명세서)

순번	직종	인건비 구분	성명	급여	각종 수당	일용직급	퇴직금 및 퇴직적립금	사회보험 부담금	계
소계		직접 인건비 계							
		간접 인건비 계							
		총 인건비 계							

297mm × 210mm [백상지(80g/㎡) 또는 중질지(80g/㎡)]

(양쪽)

(뒤쪽)

작성 요령

○ 인건비의 종류

인건비의 종류(목)		내역
111	급여	시설직원에 대한 기본 봉급(기말·정근수당을 포함한다)
112	각종 수당	시설직원에 대한 상여금 및 각종 수당(직종·직급별로 일정액을 지급하는 수당과 시간외근무수당·야간근무수당·휴일근무수당 등) 및 그 밖의 수당
113	일용직급	일급 또는 단기간 채용하는 임시직에 대한 급여
115	퇴직금 및 퇴직적립금	시설직원 퇴직급여제도에 따른 퇴직급여 및 퇴직적립금(총당금)
116	사회보험 부담금	시설직원의 사회보험(국민연금, 국민건강보험, 고용보험, 산업재해보상보험 등)부담금

○ 인건비 구분 기준

급여유형별로 아래 표(「장기요양급여 제공기준 및 급여비용 산정방법 등에 관한 고시」제11조의2제1항)의 직종에 지출된 인건비를 직접 인건비로 보며, 그 외의 인건비를 간접 인건비로 본다.

급여 유형	직종
노인요양시설	간호(조무)사·물리(작업)치료사·사회복지사·요양보호사
노인요양공동생활가정	간호(조무)사·물리(작업)치료사·요양보호사
주·야간보호	간호(조무)사·물리(작업)치료사·사회복지사·요양보호사
단기보호	간호(조무)사·사회복지사·요양보호사
방문요양	요양보호사
방문목욕	요양보호사
방문간호	간호(조무)사·치과위생사

297mm×210mm[백상지(80g/㎡) 또는 중질지(80g/㎡)]

PART. 2

IV

「사회복지시설 관리규칙」 제11조 제1항 제1호

[별지 제5호서식] 〈개정 2009.2.5〉

세 입 결 산 서 (법인용)

과 목			구분	정부 보조금	법인 부담금	후원금	계
관	항	목					
			예산				
			결산				
			증감				
		합계	예산				
			결산				
			증감				
	합계		예산				
			결산				
			증감				
총계			예산				
			결산				
			증감				

210mm×297mm[일반용지 60g/㎡(재활용품)]

[별지 제5호의2서식] <개정 2009.2.5>

세 출 결 산 서 (법인용)

과 목			구분	정부 보조금	법인 부담금	후원금	계
관	항	목					
			예산				
			결산				
			증감				
		합계	예산				
			결산				
			증감				
	합계		예산				
			결산				
			증감				
총계			예산				
			결산				
			증감				

210mm×297mm[일반용지 60g/㎡(재활용품)]

PART. 2

IV

「사회복지법인 및 사회복지시설 재무·회계규칙」

[별지 제5호의3서식] <개정 2009.2.5>

세 입 결 산 서 (시설용)

과 목			구분	정부 보조금	시설 부담금	후원금	계
관	항	목					
			예산				
			결산				
			증감				
		합계	예산				
			결산				
			증감				
	합계		예산				
			결산				
			증감				
총계			예산				
			결산				
			증감				

210mm×297mm[일반용지 60g/㎡(재활용품)]

[별지 제5호의4서식] <개정 2009.2.5>

세 출 결 산 서 (시설용)

과 목			구분	정부 보조금	시설 부담금	후원금	계
관	항	목					
			예산				
			결산				
			증감				
		합계	예산				
			결산				
			증감				
	합계		예산				
			결산				
			증감				
총계			예산				
			결산				
			증감				

210mm×297mm[일반용지 60g/㎡(재활용품)]

PART. 2

IV

「사회복지법인 및 사회복지시설 재무·회계규칙」

[별지 제8호서식] 〈개정 1998.1.7〉

현금 및 예금명세서

(년 월 일 현재)

구 분	예금종류	예치은행	계 좌 번 호	전년도 이월액	현재잔액	비 고
현 금 예 금 · · ·						

31313-18711일
97.12.6 승인

210mm×297mm
(일반용지 60g/㎡)

[별지 제11호서식]

재 고 자 산 명 세 서

품 명	용 도	전년이월			당해연도수입			당해연도지출			연말이월			비 고
		수량	단가	금액	수량	단가	금액	수량	단가	금액	수량	단가	금액	
주) 단가계산방법은 총평균법으로 하여야 한다. 31313-18911 일 97.12.6 승인														297mm×210mm (일반-용지 60g/㎡)

PART. 2

IV

「사회복지법인 및 사회복지시설 재무·회계규칙」

부채명세서

3106-74일
87.5.29 승인

226 — 보건복지부

[별지 제15호서식]

제 총 당 금 명 세 서

과 목	전년도이월액	당해연도 증 가 액	당해연도 감 소 액	현재잔액	비 고

3106-75일
87.5.29 승인

190mm×268mm
(신문용지 54g/㎡)

PART. 2

IV

「사회복지법인 및 사회복지시설 재무·회계규칙」

정 부 보 조 금 명 세 서

31313-19011일 210mm×297mm
97.12.6 승인 (일반용지 60g/㎡)

■ 사회복지법인 및 사회복지시설 재무·회계 규칙 [별지 제19호서식] <개정 2015.12.24>

후원금수입 및 사용결과보고서

기간: 년 월 일부터 (앞쪽)
 년 월 일까지

1. 후원금 수입명세서

순번	발생 일자	후원금 종류	후원자 구분	비영리법인 구분	기타 내용	모금자 기관 여부	기부금단체 여부	후원자	내역	금액	비고

2. 후원금품 수입명세서

순번	발생 일자	후원품 종류	후원자 구 분	비영리 법인 구분	기타 내용	모금자 기관 여부	기부금 단체 여부	후원자	내역	품명	수량/ 단위	상당 금액	비고

3. 후원금 사용명세서

순번	사용일자	사용내역	금액	결연후원 금품 여부	산출기준	비고

4. 후원품 사용명세서

순번	사용일자	사용내역	사용처	결연후원 금품 여부	수량/ 단위	상당 금액	비고

5. 후원금 전용계좌

금융기관 등의 명칭	계좌번호	계좌명의

(뒤쪽)

작성 요령

○ 후원금의 종류 구분

후원금의 종류	내용
1. 민간단체 보조금품	국내 민간단체로부터 받은 보조금
2. 외원단체 보조금품	외국 민간원조단체로부터 받은 보조금품
3. 결연후원금품	아동·노인 등 시설거주자에 대한 결연후원금품
4. 법인임원 후원금품	법인 임원으로부터 받은 후원금품 및 찬조금품
5. 지역사회 후원금품	지역사회로부터 받은 위문금품 및 후원금품
6. 후원회 지원금품	법인의 후원회로부터 받은 지원금품
7. 자선모금품	자선바자회 등으로부터 얻어지는 수입금품
8. 기타 후원금품	행정기관의 시설위문금 등 후원금품

○ 후원자 구분

후원자 구분	내용	모금자 기관 여부	기부금 단체 여부
1. 개인	개인	입력(Y/N)	입력안함
2. 영리법인	기업	입력(Y/N)	입력안함
3. 비영리법인	공익법인 등(종교법인, 학교법인, 의료법인, 사회복지법인, 기타*) → 비영리법인구분란에 기재 * 기타인 경우 그 내용을 기타내용에 기재	입력(Y/N)	입력(Y/N)
4. 민간단체	비영리단체, 외국민간원조단체, 민간단체 기타	입력(Y/N)	입력(Y/N)
5. 국가기관	입법기관·사법기관·행정기관(중앙행정기관 및 그 소속 기관, 지방자치단체)	입력안함	입력안함
6. 공공기관	공기업, 준정부기관, 그 밖의 공공기관	입력안함	입력안함
7. 소관법인	해당 시설을 설치·운영하는 법인 * 법인의 후원금이 전출금 형태로 시설에 전달	입력안함	입력안함

* 모금자 기관 : 「기부금품 모집 및 사용에 관한 법률」 제4조에 따라 기부금품 모집을 목적으로 행정안전부장관 또는 특별시장·광역시장·도지사·특별자치도지사에게 등록한 모금자(기관)

** 기부금단체 : 「소득세법 시행령」·「소득세법 시행규칙」에 따른 기부금대상 민간단체, 「법인세법 시행령」·「법인세법 시행규칙」에 따른 지정기부금단체 등

○ 후원받은 순서대로 계속 기록하여야 합니다.

○ 수입명세서의 내역란은 후원자의 후원용도·취지 등을 구체적으로 기재하여야 합니다.

[별지 제20호서식]

인 건 비 명 세 서

구 분	금 액	산 출 내 역	비 고

3106-80일
87.5.29 승인

190mm×268mm
(신문용지 54g/m²)

PART. 2

IV

「사회복지법인 및 사회복지시설 재무·회계규칙」

[별지 제22호서식]

() 비 용 명 세 서

구 분	내 역	금 액	산 출 내 역	비 고

3106-81일
87.5.29 승인

190mm×268mm
(신문용지 54g/㎡)

PART. 2

IV

「사회복지법인 및 사회복지시설 재무·회계규칙」

[별지 제23호서식] 〈개정 2009.2.5〉

감 사 보 고 서

본인 등은 사회복지법인재무·회계규칙 제20조제1항의 규정에 따라 사회복지법인 ○○○의 . . .부터 . . .로 종결되는 회계연도의 업무집행 내용과 ○○회계에 속하는 수입과 지출에 관한 제반 증빙서류와 장부를 일반적인 감사기준에 따라 감사를 실시하였습니다.

업무집행내용과 결산서의 각항은(다음에 지적된 사항을 제외하고는) 정확하였으며, 그 회계처리는 적정하였습니다.

(다 음)

년 월 일

사회복지법인	○○○
감사	(서명 또는 인)
감사	(서명 또는 인)

사회복지법인 ○○○대표이사 귀하

[별지 제24호서식] <개정 2005.7.15>

현금출납부 (범인용)

200 년 월					
연월일	계정과목	적	오	수입금액	지출금액
		(전월누계)			차입잔액
		.			
		.			
		.			
			(월계)		
			(누계)		

210mm × 297mm(일반용지 60g/㎡(재활용품))

PART. 2

IV

「사회복지법인 및 사회복지시설 재무·회계규칙」

200
「
아름210 mm × 297 mm (일반용지 60 g/m² (재활용품))

계정과목 :

계정명	연월일	적 요	수 입	지 출	차인잔액

240 — 보건복지부

[별지 제26호서식]

총 계 정 원 장 보 조 부

연월일	적 요	수 입			지 출			잔 액		
		계	현금	예금	계	현금	예금	계	현금	예금

3106-85일
87.5.29 승인

210mm×297mm
(인쇄용지(특급) 70g/㎡)

PART. 2

IV

「사회복지법인 및 사회복지시설 재무·회계규칙」

[별지 제27호서식]

재 산 대 장

1. 건물

일련번호	소재지	지번	구조	면적(㎡)	평가액	취득연월일 및 취득원인	등기부상의 소유권 등기연월일	용도	비고

3106-86일
87.5.29 승인

268mm × 190mm
(인쇄용지(특급) 70g/㎡)

로
하
하
하
하
하

268mm × 190mm
(신문용지 54g/m²)

MINISTRY OF HEALTH AND WELFARE

1. ○○시설 운영위원회 운영규정(안) (예시)
2. 사회복지시설 수탁자선정심의위원회 운영기준(안) (예시)
3. 사회복지시설 종사자 호봉의 획정 및 승급 등 참조사항
4. 사회복지시설의 종류
5. 미세먼지 단계별 사회복지관 대응요령
6. 2018년 전국 사회복지관 현황

3

PART

부

부

1. ○○시설 운영위원회 운영규정(안) (예시)

※ 각 시설은 동 예시를 참조하여 시설별로 운영위원회 구성 및 운영 등에 관하여 필요한 사항을 법령을 벗어나지 않는 범위 내에서 작성하여 운영토록 지도

제1조(목적) 이 규정은 사회복지시설 운영의 체계적·종합적 발전방향을 모색하기 위한 시설운영위원회(이하 “위원회”라 한다)의 구성과 운영에 필요한 사항을 정함을 목적으로 한다.

제2조(위원회의 기능) ① 위원회는 사회복지시설 운영과 관련한 다음 각호의 사항을 심의한다.

1. 시설운영계획의 수립·평가에 관한 사항
2. 사회복지프로그램의 개발·평가에 관한 사항
3. 시설종사자의 근무환경 개선에 관한 사항
4. 시설거주자의 생활환경 개선 및 고충처리 등에 관한 사항
5. 시설 종사자와 거주자의 인권보호 및 권익증진에 관한 사항
6. 시설과 지역사회와의 협력에 관한 사항
7. 그 밖에 시설의 장이 운영위원회의 회의에 부치는 사항

② 위원회는 해당 시설장으로부터 다음 각 호의 사항을 보고 받는다.

1. 시설의 회계 및 예산·결산에 관한 사항
2. 후원금 조성 및 집행에 관한 사항
3. 그 밖에 시설운영과 관련된 사건·사고에 관한 사항

제3조(위원회의 구성) ① 위원회는 위원장을 포함하여 5명 이상 15명 이하의 위원으로 구성한다.

② 위원회의 위원은 다음 각 호의 어느 하나에 해당하는 사람 중에서 관할 시장·군수·구청장이 임명하거나 위촉한다.

1. 시설의 장
2. 시설 거주자 대표
3. 시설 거주자의 보호자 대표

4. 시설 종사자의 대표
 5. 해당 시·군·구 소속의 사회복지업무를 담당하는 공무원
 6. 후원자 대표 또는 지역주민
 7. 공익단체에서 추천한 사람
 8. 그 밖에 시설의 운영 또는 사회복지에 관하여 전문적인 지식과 경험이 풍부한 자
- ③ 위원회의 위원장은 위원 중에서 호선한다.
 - ④ 위원의 임기는 3년으로 하되, 보궐된 위원의 임기는 전임자 임기의 남은 기간으로 한다.
 - ⑤ 위원회에는 부위원장 1인과 간사 1인을 두되 위원장이 임명한다.

제4조(위원장 등의 임무) ① 위원장은 위원회를 대표하고, 위원회의 임무를 총괄한다.
 ② 부위원장은 위원장이 부득이한 사유로 직무를 수행할 수 없을 때에는 그 직무를 대행한다.
 ③ 간사위원은 위원장을 보좌하고 위원회 운영에 대한 행정적 지원 등을 담당한다.

제5조(회의) ① 위원장은 회의를 소집하고 그 의장이 된다.
 ② 위원회의 회의는 다음의 경우에 소집한다.

1. 정기회의
2. 위원장의 소집요구가 있는 경우
3. 재적위원 3분의 1 이상의 소집요구가 있는 경우

③ 위원회는 재적위원 과반수의 출석과 출석위원 과반수의 찬성으로 의결한다.
 ④ 공무원인 위원은 공무국외여행 등 회의참석이 불가능한 경우 그 직근 하급자로 하여금 회의에 참석하여 발언 또는 의결케 할 수 있다.

제6조(자문위원회) ① 위원장은 사회복지시설 운영과 관련된 전문적인 사항에 관하여 자문을 구하기 위하여 5인 이내의 전문가로 구성된 자문위원회를 둘 수 있다.
 ② 자문위원회의 위원은 회의에 참석하여 의장의 요청에 따라 안전에 대해 발언할 수 있으며, 의결에는 참여할 수 없다.

제7조(의견의 청취 등) 위원회는 필요한 경우 관계공무원·관계전문가 또는 관계기관·단체 등에 조사·연구를 의뢰하거나 공청회·세미나 등의 개최를 통하여 관련기관·단체·관계 전문가의 의견을 들을 수 있다.

제8조(회의공개의 제한) 회의는 시설생활자, 시설종사자 등에게 공개를 원칙으로 한다. 다만, 위원장이 개인정보보호 등 불가피한 사유가 있다고 판단될 때에는 그 회의의 공개를 제한할 수 있다. 이 경우 비공개 사유는 공개해야 한다.

제9조(수당 등) 위원장, 부위원장, 위원, 기타 관계공무원 또는 관계전문가에 대해서는 시설예산의 범위 안에서 수당·여비 기타 필요한 경비를 지급할 수 있다. 다만, 공무원이 그 소관업무와 관련하여 위원회에 출석하는 경우에는 그러하지 아니하다.

제10조(운영규정의 개정) ① 위원회는 재적위원 과반수 발의로 운영규정 개정안을 발의할 수 있다.

② 위원회는 재적위원 3분의 2 이상이 찬성으로 운영규정을 개정할 수 있다.

③ 개정된 운영규칙은 특별한 규정이 없는 한 위원회의 의결 즉시 시행된다.

제11조(운영세칙) 이 규정에 규정된 것 외에 위원회의 운영에 관하여 필요한 사항은 위원회의 의결을 거쳐 위원장이 정한다.

부 칙

① (시행일) 이 규정은 의결한 날부터 시행한다.

별표 1

시설운영위원회 회의록(예시)

○○ 시설운영위원회 제 ○ 차 정기(수시) 회의			
일 시		장 소	
참석자			
회의내용			
정책건의			

PART. 3

부록

별표 2

시설운영위원회 정책건의사항(예시)

○○시·도 ○○ 시·군·구 시설정책 건의사항	
운영위원회 정책건의	
시·군·구 정책건의	
시·도 정책건의	

2. 사회복지시설 수탁자선정심의위원회 운영기준(안) (예시)

※ 동 운영기준(안)은 예시이므로, 위탁기관은 이를 참고하여 관계법령을 벗어나지 않는 범위 내에서 조례 등으로 별도의 운영기준을 마련·운영할 것

제1조(목적) 이 기준은 사회복지사업법시행규칙 제21조의 규정에 의하여 ○○지방자치 단체가 설치한 사회복지시설을 사회복지법인 또는 비영리법인으로 하여금 위탁 운영하도록 하는 것에 관한 기본적인 사항을 정함으로써 위탁과정과 위탁 선정심의의 공정성 및 투명성을 증진시켜 적정한 법인이 수탁 운영토록 하여 지역사회주민의 복지증진에 기여함을 목적으로 한다.

제2조(정의) 이 기준에서 사용하는 용어의 정의는 다음과 같다.

- ① “위탁기관”이라 함은 사회복지시설을 위탁하고자 하는 ○○지방자치단체를 말한다.
- ② “수탁자”라 함은 이 기준에 의해 위탁기관으로부터 사회복지시설의 운영을 위탁 받은 법인을 말한다.
- ③ “재위탁”이라 함은 위탁기간이 만료되어 계약기간을 갱신함에 있어 위탁기간 만료전의 수탁자에게 계속 위탁하는 경우를 말한다.

제3조(원칙) 이 기준에 의한 사회복지시설의 위탁과 재위탁을 하는 기관 및 수탁자는 사회복지서비스를 필요로 하는 사람의 인권과 복지를 보장하기 위하여 다음 각 호의 원칙을 준수해야 한다.

- ① 공개성의 원칙
위탁기관은 수탁자를 선정하고자 하는 때에는 공개로 모집하여야 한다.
- ② 전문성의 원칙
위탁기관은 수탁자를 선정하기 위한 심사절차에서 반드시 사회복지에 관한 전문성의 기준을 일차적 기준으로 하여야 한다.
- ③ 중립성의 원칙
위탁기관 및 해당 기관의 공무원은 위탁과정과 선정에 있어서 정치적, 종교적, 기타 이해관계에서 벗어나 중립성을 유지하여야 한다.

제4조(수탁 운영자격) ① 사회복지시설은 사회복지법인, 비영리법인이 수탁 받을 수 있다. 다만, 지방자치단체가 직접 운영하는 경우에는 제외한다.

② 신설된 복지시설을 최초로 위탁 시에는 수탁 받은 법인에서 일정 규모의 재정을 부담하도록 하며, 그 금액은 위탁기관이 위탁공고 시 제시하여야 한다. 다만, 재위탁 시에는 감면 또는 제외할 수 있다.

제5조(수탁자선정심의위원회) ① 사회복지사업법시행규칙 제21조의 규정에 의한 수탁자 선정심의위원회(이하 “선정위원회”라 한다)를 다음과 같이 구성한다.

② 선정위원회는 위원장과 다음 각 호의 자를 포함하여 9인 이내로 구성하며, 위원장은 위원 중에서 위탁기관의 장이 지명한다.

1. 사회복지업무를 담당하는 공무원
2. 사회복지에 관한 학식과 경험이 풍부한 자
3. 공익단체(비영리민간단체지원법 제2조의 규정에 의한 비영리민간단체를 말한다)에서 추천한 자
4. 기타 법률전문가 등 선정위원회 참여가 필요하다고 위탁기관의 장이 인정하는 자 단, 위원구성과 관련하여 수탁자와 특수관계자(친·인척 등) 및 분명한 이해관계가 있다고 판단되는 자는 제외하여야 한다.

③ 선정위원회는 각종 위탁신청서류의 심사를 통해 수탁자를 선정해야 하며, 필요한 경우에는 면접심사 및 현장확인과 관련 자료의 제출을 요구할 수 있다.

④ 선정위원회는 재적위원 과반수의 출석으로 개의하고 출석위원 과반수의 찬성으로 의결한다.

⑤ 위탁기관의 공무원이 아닌 위원에 대해서는 관련 규정이 정하는 바에 따라 수당과 여비를 지급할 수 있다.

제6조(수탁자의 선정기준) ① 위탁기관은 수탁자를 선정할 때에는 공개모집으로 수탁자를 선정하되, 수탁자의 재정적 능력, 공신력, 사업수행능력, 지역간 균형분포 및 시설 평가결과(평가를 한 경우에 한한다) 등을 종합적으로 고려하여 선정위원회의 심의를 거쳐 선정하여야 한다.

② 전 항의 심사에 필요한 서류는 별표 1의 목록을 따른다. 단, 위탁기관이 필요하다고 인정하는 때에는 추가로 서류 제출을 요구할 수 있다.

③ 심사의 기준과 배점은 별표 2의 기준에 따른다.

제7조(수탁자의 선정) 제4조의 선정기준에 의거하여 최고점수와 최저점수를 제외한 위원들의 점수를 평균하여 최고 점수를 획득한 법인을 수탁 법인으로 선정한다. 단, 동일 점수를 획득한 경우에는 위원들의 표결에 의해 결정하고 그 결과를 즉시 공개 하여야 한다.

제8조(계약의 체결) ① 위탁기관은 수탁 법인이 선정된 때에는 위탁에 관한 계약을 체결 하여야 한다.

② 위탁기관은 수탁 법인과 위탁에 관한 계약을 체결하는 때에는 계약내용에 위탁의 목적, 위탁재산, 위탁기간, 위탁사업, 수탁자의 의무 및 준수사항, 시설의 안전관리, 고용승계, 계약의 해지, 지도감독에 관한 사항과 기타 필요한 사항을 포함하여 계약을 체결한다.

제9조(고용승계) 위탁기간 중 또는 만료 후 새로 수탁자가 변경되어도 종전직원들의 신분은 보장한다. 단, 각종 위원회의 위원은 제외한다.

제10조(지도감독·감사) 위탁기관의 장은 수탁자를 지도·감독하여야 하며, 이를 통해 위탁 사무의 처분이 위법 또는 부당하다고 인정되는 경우에는 그 사무의 처분에 대해 취소, 정지 또는 시정을 명할 수 있으며, 필요에 따라 위탁기관은 감사 또는 특별감사를 행할 수 있다. 다만, 수탁자가 이 명령에 따르지 않는 경우 위탁기관은 위탁을 취소할 수 있다.

제11조(위탁기간) 위탁의 기간은 5년으로 하며, 위탁기간을 갱신하고자 할 경우에는 선정위원회의 심의를 거쳐 위탁기간을 갱신할 수 있다.

제12조(위탁평가 및 위탁기간 갱신) ① 위탁기관은 위탁기간 만료 3월 내지 6월 이전에 위탁사무에 대해 평가를 실시해야 하며, 평가 결과 사업성과, 사업의 효과성, 시설 관리상태, 회계감사, 이용자 만족도 조사, 종사자의 인권과 처우문제 등에 중대한 하자가 없다고 판단할 경우에는 위탁기간을 제11조에 의한 위탁기간 내에서 위탁기간을 갱신할 수 있다.

② 전 항의 평가는 위탁평가위원회를 구성하여 실시해야 하며 이에 대하여는 제5조 2항의 규정을 준용한다.

③ 위탁평가위원회에서 평가 후 위탁기간 갱신을 결정한 법인에 대해서는 위탁기간 만료 1개월전까지 위탁운영 약정계약을 체결하며 신규 위탁을 공모하지 않는다.

- ④ 제10조에 의해 위탁기간 중 신규 위탁을 행할 경우에는 제5조 내지 제6조를 준용한다.

제13조(청문) 제10조의 규정에 의해 위탁을 취소할 경우에는 위탁기관은 미리 청문의 절차를 밟아야 한다.

별표 1

위탁 심의자료의 구성(예시)

구 성	내 용
1. 위탁신청 법인에 관한 일반적 사항	1) 법인 유형 및 소재지 2) 법인 정관 3) 법인대표 및 이사 전원의 인적사항과 이력서 4) 관련 사회복지사업 수행 실적
2. 위탁신청의 배경과 목적	
3. 시설운영 계획	1) 조직구성 (1) 시설장 채용조건(경력 등) (2) 종사자의 확보계획 (3) 조직구성 및 업무분장 2) 사업계획 (1) 시설의 활성화를 위한 장·단기 계획 (2) 프로그램의 구성과 운영방안 3) 시설운영 (1) 시설운영의 전문성 강화 방안 (2) 시설운영의 투명성 제고 방안 (3) 재정운영계획 (4) 재정투자계획 (5) 재정확충방안
4. 지역사회와의 협력관계 구축방안	1) 지역사회에서의 공신력 제고 방안 2) 유관기관들과의 협력관계 방안 3) 지역사회 자원동원 및 활용방안

별표 2

수탁자 선정 심의기준 및 배점(예시)

심사기준	심사항목	배점
		100점
1. 수탁자의 적격성	<ul style="list-style-type: none"> - 법인유형 및 설립목적 - 법인의 보유자산(부동산, 동산 구분) - 법인대표 및 이사회적 적합성 - 해당 법인의 사회복지사업 운영실적 	30점
2. 시설운영의 전문성 및 책임성	<ul style="list-style-type: none"> - 법인의 사회복지사업 전문성 - 시설장 및 종사자의 전문성 - 사업계획의 전문성 및 타당성 - 시설운영의 전문성 강화방안 - 최근 법인 재무제표 - 재정운영 및 투자계획의 타당성 - 재정책중방안의 현실성과 타당성 - 시설운영의 투명성 제고방안 - 복지부 보급 사회복지시설정보시스템 사용 	50점
3. 지역사회와의 협력적 관계조성 능력	<ul style="list-style-type: none"> - 지역사회 내 공신력 제고방안 - 유관기관과의 협력관계 구축방안 - 지역사회자원동원 방안 	20점

※ 수탁자의 적격성(30점) 중

- 시설장 및 관리자를 제외한 종사자 90% 이상 고용승계를 조건으로 위탁받을 경우 가점 부여

※ 시설운영의 전문성 및 책임성(50점) 중

- 시설장의 전문성에 10점 이상 배점
- 시설장을 공개모집 할 것을 조건으로 위탁 받을 경우 가점 부여
- 시설장을 공개모집하지 않고 법인이사회에서 임명 또는 시설장이 타 직위를 겸직할 경우 감점
- 사회복지시설정보시스템 사용(이력관리를 포함하여 통합 회계관리 등 전체기능 사용)
 - 재 위 탁 : 2009년 현재 사용 중이거나 2010년에 도입의 경우 10점, 도입하지 않는 경우 0점

- 신규위탁 : 2010년 도입에 대해 사업설명회 시 사용을 조건으로 제시한 경우 10점, 도입을 조건으로 제시하지 않는 경우 0점
- ※ 선정위원회의 심의를 거쳐 위탁기간을 갱신하는 경우(규칙 제21조의2), 재위탁 심의 과정에서 해당법인에 대한 지자체의 지도점검 결과(보조금 부당·불법사용 여부 반드시 포함)를 확인할 수 있는 규정을 마련하여야 함 (국민권익위 권고사항, '10.4)
- ※ 위탁기관에서 수탁기관 재정부담계획의 일환으로 법인전입금 규모를 심사항목에 포함하는 경우 예는, 법인 전입금의 재원 출처의 적정성을 심사하여야 함 (시설 후원금을 법인의 후원금으로 편입, 시설에서 바자회 등을 통한 사업수익금 등을 법인전입금으로 편성, 법인의 기본재산을 전입금으로 편입하는 등의 편법여부를 확인하고 이에 대한 감점기준 마련, 국민권익위 권고사항, '10.4)

3. 사회복지시설 종사자 호봉의 확정 및 승급 등 참조사항

※ 본 기준은 시설에 지원되는 보조금의 집행을 안내하는 규정이므로 본 기준을 근거로 「근로기준법」상 근로조건의 저하 등 타 법령을 위반할 수 없음

참고 용어의 정의

- 보수 : 봉급과 기타 각종 수당을 합산한 금액
- 봉급 : 직무의 난이도 및 책임의 정도와 재직기간 등에 따라 직위별·호봉별로 지급되는 기본급여
- 수당 : 직무특성 및 생활여건 등에 따라 지급되는 부가급여
- 승급 : 일정한 재직기간의 경과에 의해 현재의 호봉보다 높은 호봉을 부여하는 것
- 보수의 일할계산 : 그 달의 보수를 그 달의 일수로 나누어 계산하는 것

1. 호봉의 확정 원칙

가. 원칙적으로 근무년수 1년에 대해 1호봉을 인정함

나. 호봉은 현 시설 근무경력에 본 지침에서 인정하는 경력을 합산하여 결정

2. 경력인정 범위

가. 경력환산율표에 의한 경력인정 범위

구분	환산율	인정대상경력
1. 사회복지 시설경력	100%	<p>가. 사회복지시설*에 근무한 경력</p> <p>→ 법령 또는 지침이 신설 또는 개정되어 신규로 사회복지시설로 규정되는 경우, 법령에 규정된 다음연도의 1월 1일부터 근무경력을 인정함</p> <p>예) 아동공동생활가정의 경우 2004년 1월 29일에 「아동복지법」이 개정되어 사회복지 시설로 규정되었으므로, 예산반영이 가능한 2005년 1월 1일부터 근무경력을 인정함</p> <p>* 사회복지시설 : 동 지침(5쪽~6쪽)에서 사회복지시설의 종류로 열거한 시설을 의미</p> <p>→ 사회복지시설 설치 근거 법령에 따른 인적기준을 충족시키기 위해서 채용된 자에 한하며, 정규직 여부와 무관하게 동일한 경력으로 인정</p>

구분	환산율	인정대상경력
		<p>나. 조건부신고시설*의 경우 2002년 이후 조건부시설로 신고한 시설에서 종사자로 근무한 경력(단, '05. 7. 31까지의 근무 경력만 인정)</p> <p>→ 해당 시설장 및 시·군·구청장의 근무확인서 필요</p> <p>* 조건부신고시설 : 미신고시설 양성화 정책에 따라 '02~'05.7.31까지 법정신고시설 전환을 조건으로 행정처분 등을 유예한 시설로, 시·군·구에 조건부신고시설로 등록 후 유예기간 내에 요건충족을 통해 신고시설로 전환한 시설</p> <p>다. 사회복지시설 종사자 대체인력으로 근무한 경력</p> <p>→ '18.1.1.부터 근무경력으로 인정하되, 경력합산은 '19.1.1.부터 적용</p>
2. 유사경력	80%	<p>가. 물리(작업)치료사, 간호(조무)사, 요양보호사, 정신보건전문요원, 사회복지사, 영양사, 조리사, 언어재활사로써</p> <p>① 의료법에 의한 의료기관, 「지역보건법」에 의한 보건소(보건의료원 포함)에서 관련 자격(면허)증을 소지하고 동종 직종*에 근무한 경력</p> <p>* 동종 직종 : 이전 근무지에서 종사했던 직종과 현 사회복지시설에서의 근무 직종이 동일성을 유지하는 경우가 이에 해당(예 : 보건소 간호사 근무 → 노인의료복지시설 간호사 근무)</p> <p>② 「초·중등교육법」, 「고등교육법」, 「평생교육법」, 「장애인 등에 대한 특수교육법」 등의 법률에 의한 각급 학교에서 관련 자격(면허)증을 소지하고 동종 직종*에 근무한 경력</p> <p>※ (예시) 각급 학교에서 사회복지사 자격증을 소지하고 사회복지업무를 수행한 경력</p> <p>③ 법령에 의해 채용이 의무화된 사업장에서 관련 자격(면허)증을 소지하고 동종직종*에 근무한 경력</p> <p>※ 법령에 의해 채용이 의무화된 사업장에서 외부업체에 용역을 주는 경우에도 관련 자격(면허)증을 소지하고 동종직종에 근무하였다면 해당 경력을 인정함 (법령에 의해 채용이 의무화되어 있지 않은 사업장인 경우 인정할 수 없으며, 근무 경력은 “채용이 의무화된 사업장에서 근무한 경력”만 인정할 것)</p> <p>※ (공통) 작업치료사, 요양보호사, 조리사의 경우 종전 근무경력은 인정하되, 경력 합산은 '15.1.1.부터 적용</p> <p>※ (공통) 언어재활사의 경우 종전 근무경력은 인정하되, 경력합산은 '19.1.1.부터 적용</p> <div style="border: 1px solid black; padding: 5px; margin-top: 10px;"> <p>예시 영양사의 채용이 의무화된 A초등학교에서 급식업체인 B식품에 용역을 주어 甲 영양사가 B식품 소속으로 A초등학교에서 2년을 근무하였다면?</p> <p>→ 2년의 근무기간의 8할인 1.6년(1년 7개월 6일)의 근무경력을 인정 (A초등학교 근무전에 법령에 의해 채용이 의무화되어 있지 않은 사업장에서 3년을 근무하였더라도 3년은 근무경력으로 인정하지 않음)</p> <p>☞ 해당 영양사는 2년 기간동안 B식품 소속으로 A초등학교에 영양사로 근무하였다는 증빙서를 B식품과 A초등학교의 장으로부터 공적으로 확인을 받아야 함</p> </div>

구분	환산율	인정대상경력
		<p>나. 특수학교교사 자격증 취득 후 「장애인 등에 대한 특수교육법」 제2조제10호의 규정에 의한 특수교육기관(특수학교) 및 동법 제2조제11호에 의한 특수교육대상자의 통합교육을 실시하기 위하여 일반학교에 설치된 특수학급에 근무한 경력</p> <p>다. 공무원으로서 「사회복지사업법」 제2조의 규정에 의한 사회복지사업 관련 부서에 근무한 경력(사회복지전담공무원 근무경력 등)</p> <p>라. 「아동복지법」 제48조에 의한 가정위탁지원센터에서 동법 시행령 제48조에 의한 직원의 자격으로 채용되어 근무한 경력(사회복지시설로 인정되기 전의 근무경력)</p> <p>※ ㉔는 종전 근무경력을 인정하되, 경력 합산은 '07.1.1부터 적용</p> <p>마. 간호(조무)사, 정신보건전문요원, 사회복지사, 응급구조사 자격(면허)증을 소지하고 보건복지부 보건복지콜센터에 근무한 경력</p> <p>※ ㉔는 종전 근무경력을 인정하되, 경력 합산은 '07.1.1부터 적용</p> <p>바. 「아동복지법」 제45조에 의한 아동보호전문기관에서 동법시행령 제43조에 의한 직원의 자격으로 채용되어 근무한 경력(사회복지시설로 인정되기 전의 근무경력)</p> <p>※ ㉔는 종전 근무경력을 인정하되, 경력 합산은 '09.1.1부터 적용</p> <p>사. 「아동·청소년의 성보호에 관한 법률」 제47조에 의한 아동·청소년 성교육 전문기관에서 직원의 자격으로 채용되어 근무한 경력</p> <p>※ ㉔는 종전 근무경력을 인정하되, 경력합산은 '15.1.1.부터 적용</p> <p>아. 「청소년복지 지원법」 제31조에 의한 청소년쉼터, 청소년자립지원관, 청소년 치료재활센터에서 직원의 자격으로 채용되어 근무한 경력(사회복지시설로 인정되기 전의 근무경력)</p> <p>※ ㉔는 종전 근무경력을 인정하되, 경력합산은 '15.1.1.부터 적용</p> <p>자. 「아동복지법」 제37조에 따라 지방자치단체가 취약계층 아동에 대해서 지원하는 통합서비스(드림스타트) 민간전문인력(직원)으로 채용되어 근무한 경력</p> <p>※ ㉔는 종전 근무경력을 인정하되, 경력합산은 '15.1.1.부터 적용</p> <p>차. 「사회복지사업법」 제33조에 의한 사회복지협의회에서 직원의 자격으로 채용되어 근무한 경력</p> <p>카. 「사회복지사업법」 제46조에 의한 한국사회복지사협회에서 직원의 자격으로 채용되어 근무한 경력</p> <p>타. 「식품기부활성화에 관한 법률」 제3조에 따른 기부식품제공사업장에서 사회복지사 자격증을 소지하고 근무한 경력</p> <p>※ ㉔는 종전 근무경력을 인정하되, 경력합산은 '15.1.1.부터 적용</p>

구분	환산율	인정대상경력
		<p>파. 「자원봉사활동기본법」 제19조에 따른 자원봉사센터에서 사회복지사 자격증을 소지하고 근무한 경력</p> <p>※ ㉞는 종전 근무경력을 인정하되, 경력합산은 '15.1.1.부터 적용</p> <p>하. 시·군·구에 설치된 통합사례관리 전담기구에 사회복지통합서비스전문요원(통합사례관리사)으로 채용되어 통합사례관리업무를 수행한 경력</p> <p>※ ㉞는 종전 근무경력을 인정하되, 경력합산은 '15.1.1.부터 적용</p> <p>거. 「사회보장급여의 이용·제공 및 수급권자 발굴에 관한 법률」 제41조에 따른 지역사회보장협의체에서 사회복지사 자격증을 소지하고 직원(상근간사 등) 근무한 경력</p> <p>※ 종전 「사회복지사업법」 제7조의2에 따른 지역복지협의체에서 사회복지사 자격증을 소지하고 상근간사로 근무한 경력 근무한 경력도 동일하게 인정</p> <p>※ ㉞는 종전 근무경력을 인정하되, 경력합산은 '15.1.1.부터 적용</p> <p>너. 「민법」 제32조에 따라 보건복지부장관의 허가를 받아 설립된 법인으로서 「사회복지사업법」 제2조의 사회복지사업을 수행하는 사단·재단법인에서 직원으로 상근한 경력</p> <p>※ ㉞는 종전 근무경력을 인정하되, 경력합산은 '15.1.1.부터 적용</p> <p>더. 「사회복지사 등의 처우 및 지위향상을 위한 법률」 제4조에 따른 한국사회복지공제회에서 사회복지사 자격증을 소지하고 근무한 경력</p> <p>※ ㉞는 종전 근무경력을 인정하되, 경력 합산은 '15.1.1부터 적용</p> <p>러. 「장애인활동 지원에 관한 법률」 제20조에 따른 활동지원기관에서 전담 인력으로 채용되어 근무한 경력</p> <p>※ ㉞는 종전 근무경력을 인정하되, 경력합산은 '15.1.1.부터 적용</p> <p>머. 「청소년복지 지원법」 제29조에 따른 청소년상담복지센터에서 직원의 자격으로 채용되어 근무한 경력</p> <p>※ ㉞는 종전 근무경력을 인정하되, 경력합산은 '15.1.1.부터 적용</p> <p>버. 「사회복지사업법」 제16조에 따라 설립된 사회복지법인에서 직원의 자격으로 채용되어 근무한 경력</p> <p>※ ㉞는 종전 근무경력을 인정하되, 경력합산은 '16.1.1.부터 적용</p> <p>서. 「국민기초생활보장법」 제15조의3에 따라 설치된 광역자활센터에 직원의 자격으로 채용되어 근무한 경력</p> <p>※ ㉞는 종전 근무경력을 인정하되, 경력합산은 '16.1.1.부터 적용</p> <p>어. 「정신보건법」 제7조에 따른 정신보건전문요원 자격증을 소지하고, 같은 법 제13조의2에 의한 정신보건센터(정신건강증진센터)에서 근무한 경력</p> <p>※ ㉞는 종전 근무경력을 인정하되, 경력합산은 '17.1.1.부터 적용</p>

구분	환산율	인정대상경력																					
		<p>저. 「노인복지법」 제23조의2제1항제2호에 따라 설치된 노인일자리지원기관에서 직원의 자격으로 채용되어 근무한 경력(사회복지시설로 인정되기 전의 근무경력)</p> <p>※ ㉔는 종전 근무경력을 인정하되, 경력합산은 '18.1.1.부터 적용</p> <p>처. 「장애인복지법」 제59조의11에 따라 설치된 장애인권익옹호기관에서 직원의 자격으로 채용되어 근무한 경력</p> <p>※ ㉔는 종전 근무경력을 인정하되, 경력합산은 '19.1.1.부터 적용</p> <p>커. 「장애인복지법」 제59조의13에 따라 설치된 피해장애인쉼터에서 직원의 자격으로 채용되어 근무한 경력(사회복지시설로 인정되기 전의 근무경력)</p> <p>※ ㉔는 종전 근무경력을 인정하되, 경력합산은 '19.1.1.부터 적용</p> <p>터. 「입양특례법」 제20조에 따라 허가된 입양기관에서 직원의 자격으로 채용되어 근무한 경력</p> <p>※ ㉔는 종전 근무경력을 인정하되, 경력합산은 '19.1.1.부터 적용</p> <p>퍼. 「북한이탈주민법」 제15조의2에 따라 지정된 지역적응센터에서 사회복지사 자격을 보유하고 전담인력으로 근무한 경력</p> <p>※ ㉔는 종전 근무경력을 인정하되, 경력합산은 '19.1.1.부터 적용</p> <p>허. 「노인복지법」 제27조의2에 따른 사업을 수행하는 “독거노인·중증장애인응급안전알림서비스 사업안내” 지침 상 사업수행기관(지역센터)에서 거점응급안전관리요원 또는 응급관리요원으로 채용되었던 자로, 수행기관이 발행한 경력증명서상 직무가 ‘거점응급관리요원 또는 응급관리요원’으로 명시된 근무경력</p> <p>※ ㉔는 종전 근무경력을 인정하되, 경력합산은 '19.1.1.부터 적용</p> <p>고. 「노인복지법」 제27조의2에 따라 아래와 같이 취약 독거노인에 대해 지원하는 돌봄 사업에 채용되어 근무한 경력</p> <table border="1"> <thead> <tr> <th>연도</th><th>사업명</th><th>직종</th></tr> </thead> <tbody> <tr> <td>2007</td><td>독거노인 생활지도사 파견사업</td><td>서비스관리자, 독거노인생활지도사</td></tr> <tr> <td>2008</td><td>독거노인 생활관리사 파견사업</td><td>서비스관리자, 독거노인생활관리사</td></tr> <tr> <td>2009~2011</td><td>노인돌봄기본서비스사업</td><td>노인돌봄서비스관리자, 노인돌보미</td></tr> <tr> <td>2012</td><td>독거노인돌봄기본서비스사업</td><td>독거노인돌봄서비스관리자, 독거노인돌보미</td></tr> <tr> <td>2013</td><td>노인돌봄기본서비스사업</td><td>노인돌봄서비스관리자, 노인돌보미</td></tr> <tr> <td>2014~</td><td>노인돌봄기본서비스사업</td><td>서비스관리자, 독거노인생활관리사</td></tr> </tbody> </table> <p>※ ㉔는 종전 근무경력을 인정하되, 경력합산은 '19.1.1.부터 적용</p>	연도	사업명	직종	2007	독거노인 생활지도사 파견사업	서비스관리자, 독거노인생활지도사	2008	독거노인 생활관리사 파견사업	서비스관리자, 독거노인생활관리사	2009~2011	노인돌봄기본서비스사업	노인돌봄서비스관리자, 노인돌보미	2012	독거노인돌봄기본서비스사업	독거노인돌봄서비스관리자, 독거노인돌보미	2013	노인돌봄기본서비스사업	노인돌봄서비스관리자, 노인돌보미	2014~	노인돌봄기본서비스사업	서비스관리자, 독거노인생활관리사
연도	사업명	직종																					
2007	독거노인 생활지도사 파견사업	서비스관리자, 독거노인생활지도사																					
2008	독거노인 생활관리사 파견사업	서비스관리자, 독거노인생활관리사																					
2009~2011	노인돌봄기본서비스사업	노인돌봄서비스관리자, 노인돌보미																					
2012	독거노인돌봄기본서비스사업	독거노인돌봄서비스관리자, 독거노인돌보미																					
2013	노인돌봄기본서비스사업	노인돌봄서비스관리자, 노인돌보미																					
2014~	노인돌봄기본서비스사업	서비스관리자, 독거노인생활관리사																					

참고 “종전 근무경력은 인정하되, 경력합산은 ‘△△.1.1.부터 적용”의 의미

- 이 지침에 최초로 수록되기 전인 '△△년 1월 1일 이전 근무했던 해당 경력도 포함하여 호봉을 새롭게 산정할 수 있음.
- 다만, 이 경력을 포함하여 새롭게 산정되는 호봉은 '△△년 1월 1일 이후에 최초로 지급되는 급여부터 반영(소급적용은 되지 않음)

나. 군 복무 관련 경력인정 범위**1) 산정원칙 및 대상경력**

군 복무경력은 다음 각 목(가)~마)의 어느 하나에 해당하는 사람이 병적증명서* 상 실제 복무한 경력을 인정하되, 그 경력이 3년이 넘을 경우에는 3년**까지만 인정

* 「병역법 시행규칙」 별지 제5호서식에 따른 병적증명서를 원칙으로 하되, 주민등록표 초본 또는 각 군본부 등에서 발급한 군경력증명서도 가능

** 종전의 지침에 따라 해군(상륙병과는 제외) 또는 공군에서 의무복무를 한 경우로서 3년 1개월에서 3년 6개월까지의 기간 내에서 이미 인정받아 호봉이 계산된 사람은 그 경력을 그대로 인정

가) 「제대군인지원에 관한 법률」 제2조제1호 및 제16조제1항에 따른 제대군인

참고 제대군인

1. 「병역법」 또는 「군인사법」에 따라 군 복무를 마치고 전역(轉役)한 사람
2. 「병역법」 제72조제2항에 따라 병역의무기간을 마치고 퇴역(退役)한 장교·준사관 및 부사관
3. 「병역법」 제72조제2항에 따라 병역의무기간을 마치고 면역(免役)된 병
4. 「군인사법」 제41조에 따라 퇴역(退役)한 장교·준사관 및 부사관
5. 「병역법」 제23조에 따라 소집해제된 상근예비역
6. 「병역법」 제26조제1항제1호 및 제2호에 따라 국가기관·지방자치단체·공공단체 및 사회복지시설의 공익목적에 필요한 사회복지, 보건·의료, 교육·문화, 환경·안전 등 사회서비스 업무의 지원업무 및 국가기관·지방자치단체·공공단체의 공익목적에 필요한 행정업무 등의 지원업무에 복무하고 소집 해제된 사회복지요원

나) 「병역법」 제25조에 따라 전환복무를 한 사람

참고 전환복무자

1. 「의무소방대설치법」 제3조제2항에 따른 의무소방원
2. 「의무경찰대 설치 및 운영에 관한 법률」 제3조에 따른 의무경찰
3. 종전 「전투경찰대설치법」 제3조제2항 및 제3항에 따른 전투경찰
4. 종전 「교정시설경비교도대설치법」 제3조에 따른 경비교도

다) 종전 「병역법」(2013.6.4., 법률 제11849호로 개정되기 전의 것)에 따라 ①국가기관·지방자치단체·공공단체 및 사회복지시설의 공익목적에 필요한 사회복지, 보건·의료, 교육·문화, 환경·안전 등 사회서비스업무의 지원업무, ②국가기관·지방자치단체·공공단체의 공익목적에 필요한 행정업무 등의 지원업무에 복무하고 **소집해제된 공익근무요원**

라) 종전 「병역법」(1993.12.31., 법률 제4685호로 전부개정되기 전의 것)에 따라 소집되어 복무하다 **소집해제된 방위병**

마) 종전 「병역법」(법률 제444호, 1957. 8. 15) 제62조 및 같은 법 시행령(대통령령 제1452호, 1959. 2. 18) 제107조에 따라 예편된 **학도의용군**

참고 학도의용군 경력 적용방법

- 학도의용군의 군복무 경력기간은 병적증명서상 기간과 무관하게 8개월 인정
: 학도의용군은 병적증명서상에 실역복무기간의 입대일과 전역일이 동일하므로 해당 병적증명서와 무관하게 8개월을 인정함(「공무원보수 등의 업무지침」 준용)

2) 산정예외

예술체육요원·산업기능요원·전문연구요원, 승선근무예비역, 무관후보생 경력은 군 복무경력으로 인정하지 아니함(「공무원보수 등의 업무지침」 준용)

3. 별도 경력인정 관련

“2. 경력인정 범위”에서 서술한 경력 이 외에 사회복지관련 법인 및 단체, 기타 사회복지사업에서의 근무경력 및 군 복무경력은 시설담당과 및 지방자치단체에서 소관 사업별 특성 및 지자체 예산사정 등을 감안하여 별도의 지침으로 규정할 수 있음

4. 경력기간의 계산

가. 인정대상 경력기간의 계산

- 인정하는 경력이 중복된 경우에는 그 중 유리한 경력 하나만 인정
- 기간계산에 있어 임용일은 산입하고 퇴직일은 제외함
※ 단, 근무종료일이 법령 또는 계약에 의해 미리 정하여진 군복무기간의 퇴직(전역)일 또는 계약직의 계약기간 만료일은 근무경력에 산입함
- 경력기간은 년·월·일까지 계산하되, 민법상 역(曆)에 의한 방법에 의해 계산함

(「민법」 제160조 참조)(12월을 1년으로, 30일을 1월로 계산함)

▶ 「민법」 제160조(曆에 의한 계산)

- ① 기간을 週, 月 또는 年으로 정한 때에는 曆에 의하여 계산한다.
- ② 週, 月 또는 年의 처음으로부터 기간을 기산하지 아니한 때에는 최후의 週, 月 또는 年에서 그 기산일에 해당하는 날의 전일로 기간이 만료한다.
- ③ 月 또는 年으로 정한 경우에 최종의 月에 해당일이 없는 때에는 그 月의 말일로 기간이 만료한다.

예시 '03년 1월 5일에 사회복지시설에 임용된 종사자가 '04년 3월 9일에 퇴직하였을 경우

△ 임용일 산입(2003년 1월 5일), 퇴직일 제외(2004년 3월 9일)

△ 기산일 전일에 해당하는 날로 만료 시 1월로 계산하되(예 : 1.5~2.4) 기산일 전일에 해당하는 일자가 없는 경우에는 그달의 말일까지를 1월로 계산(예 : 1.31~2.28)

△ 2월의 경우, 실제일수가 28일이나 월력에 의해 1월로 계산

△ 상기 계산방법에 의해 경력을 계산하면 근무경력은 1년 2월 4일임

→ '03.1.5~'04.1.4 : 1년

→ '04.1.5~'04.3.4 : 2월

→ '04.3.5~'04.3.8 : 4일

나. 경력환산율을 적용한 경력기간 계산방법

- 환산율 적용후의 경력기간은 연·월·일 단위까지 산출
- 환산율이 10할(100%)인 경우에는 경력기간을 그대로 인정하고, 환산율이 10할미만인 경우에는 연·월·일 단위로 각각 환산율을 적용하되, 소수점 이하는 절사

예시 예) '93년 11월 15일에서 '96년 1월 1일까지 의료기관에 근무한 간호사의 근무경력

△ 의료법에 의한 의료기관에 근무한 간호사 근무경력 : 80% 인정

△ 경력인정 : 1년 8월 13일

→ '93.11.15~'95.11.14 : $2\text{년} \times 0.8 = 1.6\text{년} = 1\text{년 } 7.2\text{월} = 1\text{년 } 7\text{월 } 6\text{일}(30\text{일} \times 0.2)$

→ '95.11.15~'95.12.14 : $1\text{월} \times 0.8 = 0.8\text{월} = 24\text{일}(30\text{일} \times 0.8)$

→ '95.12.15~'95.12.31 : $17\text{일} \times 0.8 = 13.6\text{일} = 13\text{일}(\text{소수점 이하 절사})$

5. 경력의 증명 및 전력조회

가. 경력의 증명

- 경력의 증명은 권한 있는 자(시설장, 시·군·구청장 등)가 발행한 경력증명서에 의함
- ※ 경력을 증명할 수 있는 서류가 없거나 불충분한 경우에는 재직기간을 객관적으로 증명할 수 있는 내부증빙자료(임용장, 승진발령기록 등) 또는 외부증빙자료(국민건강보험공단 자료, 금융기관 보수입금내역, 세무서 근로소득납세증명 등)을 통해 경력인정

나. 전력조회

- 전력조회는 경력증명서 등을 발급한 기관을 대상으로 함
- 전력조회 시 정상적 근로계약 여부, 담당업무, 경력기간 등 경력인정과 관련된 사항을 확인
 - 공무원 경력과 군경력(경력증명서 내용이 불확실하거나 복무기간 등에 의문이 있을 경우 해당관청에 조회 실시)
 - 사회복지시설 근무경력(8할 인정경력)은 보조금 지급과 관련된 것이므로 반드시 실시하되, 임용일로부터 3월 이내에 완료토록 함

6. 호봉의 확정과 승급 방법

가. 초임호봉의 확정

- 1) 대상 : 시설에 신규 채용되는 종사자
- 2) 시기 : 신규채용일
- 3) 절차 및 방법

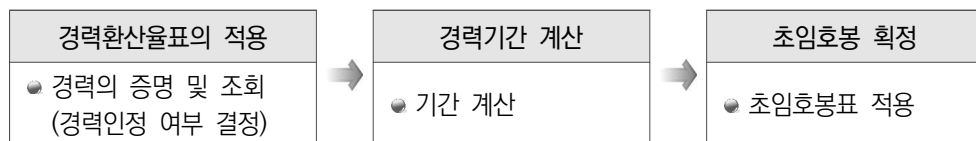

- 초임호봉은 1호봉으로 하되, 추가적으로 인정되는 경력이 있는 경우는 환산된 근무경력 1년을 1호봉씩으로 하여 초임호봉을 확정함
- 초임호봉의 확정에 반영되지 아니한 1년 미만의 잔여기간이 있는 때에는 그 기간을 다음 승급기간에 산입함

나. 호봉의 재확정

- 1) 대상 : 시설에 재직중인 종사자가 다음 각 호에 해당하는 경우에는 호봉을 재확정함
 - 새로운 경력을 합산하여야 할 사유가 발생한 경우
 - 해당 종사자에게 적용되는 호봉 확정의 방법이 변경되는 경우
- 2) 시기
 - 법령이나 지침의 개정에 의해 재확정하는 경우는 그 법령이나 지침에 의함
 - 재확정하고자 하는 날 현재로 휴직·정직 중인 경우는 복직일에 재확정함
 - 기타 다른 사유로 재확정하는 경우는 재확정 사유가 발생할 날이 속하는 달의 다음 달 1일에 재확정함
- 3) 방법
 - 호봉을 재확정하는 때에는 초임호봉 확정의 방법에 의함
 - 호봉 재확정에 반영되지 아니한 잔여기간은 그 기간을 다음 승급기간에 산입
 - 최고호봉은 31호봉을 초과할 수 없음(원장·관장은 30호봉을 초과할 수 없음)

다. 승급

- 1) 대상 : 시설에 재직중인 직원이 다음에 모두 해당하는 경우 호봉을 승급함
 - 정기승급일이 되어야 함
 - 정기승급일 현재 승급제한기간 중에 해당되지 않아야 함
 - 호봉의 승급에 필요한 기간(승급기간)이 1년을 경과하여야 함
- 2) 정기승급일 : 호봉 승급은 매달 1일자로 승급 시행
- 3) 승급의 제한
 - 다음에 해당하는 자는 해당 기간동안 승급시킬 수 없음
 - 징계처분, 직위해제 또는 휴직(「남녀고용평등과 일·가정 양립지원에 관한 법률」상의 육아휴직과 업무상 질병으로 인한 휴직은 제외) 중에 있는 자
 - 징계처분이 종료된 날로부터 다음의 기간이 경과되지 아니한 자
(정직 : 18월, 감봉 : 12월, 견책 : 6월)
- 4) 방법 : 승급기간 1년에 대해 1호봉씩 승급시키며, 잔여승급기간은 다음 승급기간에 반영

7. 기타 참고사항

- 가. 시설종사자가 지역간 또는 시설간 이직하는 경우에도 호봉산정 등에서 불이익을 받지 않도록 공통적으로 적용되는 경력은 인정될 수 있도록 관심요망
- 나. 본 지침 상 근무경력¹은 종사자 호봉산정을 위한 것으로 다른 법령에 규정되어 있는 “근무(종사)한 경력”에 해당하지 않음

※ 개별법령 상 “근무(종사)한 경력”은 해당 시설 담당부서에 문의할 것

예시 아동복지법령상 종사자 자격기준으로 “아동복지와 관련된 사회복지사업에 3년 이상 종사한 경력”의 해석은 본 지침이 아닌 보건복지부 아동복지과 지침 또는 유권해석에 의함

8. 경과조치

- 2004년 1월 1일 이전에 종전의 지침에 의해 근무경력을 인정받고 있던 자에 대해서는 종전의 인정받던 근무경력을 계속 적용함

※ 단, 2004년 1월 1일 이후 신규채용자에 대해서는 본 지침상 기준을 적용

4. 사회복지시설의 종류

소관 부처	시설종류	세부종류		관련법
		생활시설	이용시설	
보건 복지부	노인복지시설	<ul style="list-style-type: none"> 노인주거복지시설 노인의료복지시설 학대피해노인전용쉼터 	<ul style="list-style-type: none"> 재가노인복지시설 노인여가복지시설 노인보호전문기관 노인일자리지원기관 	「노인복지법」
	복합노인복지시설	<ul style="list-style-type: none"> 농어촌에 지역에 한해 「노인복지법」 제31조 노인복지시설을 종합적으로 배치한 복합노인복지시설을 설치·운영 가능 		「농어촌주민의 보건복지증진을 위한 특별법」
	아동복지시설	<ul style="list-style-type: none"> 아동양육시설 아동일시보호시설 아동보호치료시설 자립지원시설 공동생활가정 	<ul style="list-style-type: none"> 아동상담소 아동전용시설 지역아동센터 아동보호전문기관 가정위탁지원센터 다함께돌봄센터 (19.4.16.부터 적용) 	「아동복지법」
	장애인복지시설	<ul style="list-style-type: none"> 장애유형별 거주시설 중증장애인 거주시설 장애영유아 거주시설 장애인단기 거주시설 장애인공동생활가정 	<ul style="list-style-type: none"> 장애인지역사회재활시설 장애인직업재활시설 장애인의료재활시설 장애인생산품판매시설 	「장애인복지법」
	어린이집		<ul style="list-style-type: none"> 어린이집 	「영유아보육법」
	정신보건시설	<ul style="list-style-type: none"> 정신요양시설 정신재활시설 중 생활시설 	<ul style="list-style-type: none"> 정신재활시설 중 이용시설 	「정신건강증진 및 정신질환자 복지서비스 지원에 관한 법률」
	노숙인시설	<ul style="list-style-type: none"> 노숙인자활시설 노숙인재활시설 노숙인요양시설 	<ul style="list-style-type: none"> 노숙인종합지원센터 노숙인일시보호시설 노숙인급식시설 노숙인치료시설 쭈뼌상담소 	「노숙인 등의 복지 및 자립지원에 관한 법률」
	사회복지관 결핵·한센시설	<ul style="list-style-type: none"> 결핵·한센시설 	<ul style="list-style-type: none"> 사회복지관 	「사회복지사업법」
	지역자활센터		<ul style="list-style-type: none"> 지역자활센터 	「국민기초생활보장법」
여성 가족부	성매매피해지원시설	<ul style="list-style-type: none"> 일반지원시설 청소년지원시설 외국인지원시설 자립지원공동생활시설 	<ul style="list-style-type: none"> 자활지원센터 성매매피해상담소 	「성매매방지 및 피해자 보호 등에 관한 법률」
	성폭력피해보호시설	<ul style="list-style-type: none"> 성폭력피해자보호시설 	<ul style="list-style-type: none"> 성폭력피해상담소 	「성폭력방지 및 피해자 보호 등에 관한 법률」
	가정폭력보호시설	<ul style="list-style-type: none"> 가정폭력피해자보호시설 	<ul style="list-style-type: none"> 가정폭력상담소 긴급전화센터 	「가정폭력 방지 및 피해자 보호 등에 관한 법률」
	한부모가족복지시설	<ul style="list-style-type: none"> 모자가족복지시설 (기본, 공동, 자립) 부자가족복지시설 (기본, 공동, 자립) 미혼모자가족복지시설 (기본, 공동) 일시지원복지시설 	<ul style="list-style-type: none"> 한부모가족복지상담소 	「한부모가족지원법」
	다문화가족지원센터		<ul style="list-style-type: none"> 다문화가족지원센터 	「다문화가족지원법」
	청소년복지시설	<ul style="list-style-type: none"> 청소년쉼터 청소년자립지원관 청소년치료재활센터 청소년회복지원시설 		「청소년복지 지원법」

* 보건복지부 소관 사회복지시설의 세부 분류

대상자별	형태	시설 종류		소관부서	관련법령
노인	생활	◦ 주거	· 양로시설, 노인 공동생활가정	노인정책과	「노인복지법」 제31조
			· 노인복지주택		
		◦ 의료	· 노인요양시설	요양보험운영과	
			· 노인요양공동생활가정		
	이용	◦ 학대피해노인전용쉼터	노인정책과		
		◦ 재가	· 재가노인복지시설(방문요양, 주·야간보호, 단기보호, 방문목욕, 재가노인지원, 방문간호)	요양보험운영과	
			◦ 여가		
		· 경로당, 노인교실		노인정책과	
아동	생활		◦ 아동양육시설, 공동생활가정	아동권리과	「아동복지법」 제52조
			◦ 아동일시보호시설		
			◦ 아동보호치료시설		
			◦ 자립지원시설		
			◦ 공동생활가정(학대피해아동쉼터로 지정된 곳에 한함)		
	이용		◦ 아동상담소, 아동전용시설, 가정위탁지원센터	아동복지정책과	
			◦ 지역아동센터	인구정책총괄과	
			◦ 아동보호전문기관	아동학대대응과	
		◦ 다함께돌봄센터('19.4.16.부터 적용)	인구정책총괄과	「아동복지법」 제44조의2	
장애인	생활	◦ 생활시설	· 장애유형별 거주시설	장애인권익지원과	「장애인복지법」 제58조
			· 중증장애인 거주시설		
			· 장애영유아 거주시설		
			· 장애인단기 거주시설		
			· 장애인공동생활가정		
	이용	◦ 지역사회 재활시설	· 장애인복지관	장애인정책과	
			· 장애인주간보호시설		
			· 장애인체육시설, 장애인수련시설, 장애인생활이동지원센터		
			· 수화통역센터, 점자도서관, 점서 및 녹음서 출판시설		
			◦ 장애인의료재활시설		
	◦ 직업재활시설	· 장애인보호작업장, 장애인근로사업장, 장애인직업적응훈련시설	장애인정책총괄과		
		◦ 장애인생산품판매시설			
		영유아		이용	◦ 어린이집
정신 질환자	생활		◦ 정신요양시설, 정신재활시설 중 생활시설		
		이용		◦ 정신재활시설 중 이용시설	
노숙인 등	생활	◦ 노숙인자활시설	◦ 노숙인재활시설	자립지원과	「노숙인 등의 복지 및 자립지원에 관한 법률」
	이용	◦ 노숙인종합지원센터	◦ 노숙인일시보호시설		
지역주민	이용	◦ 사회복지관	◦ 노숙인상담소	사회서비스지원과	「사회복지사업법」
			◦ 쪽방상담소		
기타시설	복합	◦ 결핵·한센시설		질병관리본부 (결핵·에이즈관리과)	「사회복지사업법」
	이용	◦ 지역사회활센터		자립지원과	「국민기초생활 보장법」

5. 미세먼지 단계별 사회복지관 대응요령

- ◆ 사회복지관은 일반 주민들이 이용하는 시설로서, **평시에 미세먼지 발생에 대비한 준비 활동을 철저히 하여 문제 발생 시 신속한 대응이 가능토록** 할 것
- ◆ 특히, **노인·아동 대상 프로그램 운영 시에는** 미세먼지 농도를 고려하여 이용자 건강에 피해가 없도록 유의할 것

예보등급	단계	대응요령
좋음 또는 보통	평시 사전준비 사항 포함	<ul style="list-style-type: none"> • 평상시 환기는 하루 두 번(오전, 오후) 이상 30분씩 실시 • 공기청정기 관리 (내부 필터 교체 주기 점검, 외부 필터 청소, 바람흡입구 및 토출구 먼지 제거 등) • 환기시설은 수시로 청소 (1일 8시간 사용 시 일주일에 1회, 3~4시간 사용 시 2주일에 1회 이상 권장) • 월 1회 이상 천장, 벽면, 창틀 및 방충망 등에 먼지가 쌓이지 않도록 물걸레 청소 • 고농도 미세먼지 발생 시 대처방안에 대해 사전 숙지 • 프로그램 이용 아동·노인 명단 파악 및 보호자 비상연락망 구축 • 이용자·종사자 대상 대기오염 피해예방, 대응조치, 행동요령 지도 • 고농도 미세먼지 상황 대비 실외활동 대체를 위한 사전계획 마련 - 대체활동 전환 기준 및 대체안 마련 • 보건용 마스크, 상비약 등 비치 및 비치여부 확인
	고농도 예보 익일예보 “나쁨”이상	<ul style="list-style-type: none"> • 온라인 게시판, 보호자 비상연락망 등을 통한 예보상황 및 행동요령 공지 • 자연환기 자제(실내공기질 오염상황에 따라 필요한 경우 짧게 환기 후 물청소) • 익일 예정된 실외활동에 대한 점검 (실내활동으로 대체여부 검토 등) • 미세먼지 예보 상황 및 농도변화 수시 확인 ※ 에어코리아(airkorea.or.kr), ‘우리동네대기질’ 모바일 앱 활용
나쁨	고농도 발생 PM ₁₀ 81이상 또는 PM _{2.5} 36이상 1시간 지속	<ul style="list-style-type: none"> • 미세먼지 담당자는 미세먼지 농도를 수시로 확인, 기관 내 상황 전파 • 이용자·종사자 대상 행동요령* 안내방송 및 실천 * 외출자제, 외출 시 마스크쓰기, 깨끗이 씻기 등 • 실외활동 자제(실내프로그램 대체 및 일정 연기 등), 바깥공기 유입 차단(창문닫기) • 실내공기질 관리(예 : 공기청정기 가동, 물걸레질 청소 등)

PART.3

부록

예보등급	단계	대 응 요 령
매우 나쁨	주의보 PM ₁₀ 150이상 또는 PM _{2.5} 75이상 2시간 지속	<ul style="list-style-type: none"> • 실외 프로그램 금지 • 시설 내 기계, 기구류 세척, 식재료 등 식당 위생관리 강화
	경보 PM ₁₀ 300이상 또는 PM _{2.5} 150이상 2시간 지속	<ul style="list-style-type: none"> • 실외 프로그램 금지 • 시설 내 기계, 기구류 세척, 식재료 등 식당 위생관리 강화 • 시설 이용자 중 노인·아동·호흡기 질환자 파악 및 특별관리
-	발령 해제	<ul style="list-style-type: none"> • 실내 공기 환기 및 미세먼지에 노출된 물품 등 세척 후 사용 • 실내외 방역 및 청소

6. 2018년 전국 사회복지관 현황

연번	시도	시군구	기관명	주소	전화번호	운영주체	법인유형
1	서울	종로구	종로종합사회복지관	지봉로13길 82	02-766-8282	새문안교회 사회복지재단	사회복지법인
2	서울	중 구	신당종합사회복지관	동호로11길 22	02-2231-1876-9	서울가톨릭사회복지회	사회복지법인
3	서울	중 구	유락종합사회복지관	퇴계로 460	02-2235-4000	서울가톨릭사회복지회	사회복지법인
4	서울	중 구	종림종합사회복지관	서소문로6길 16	02-362-3348	대한불교조계종 사회복지재단	사회복지법인
5	서울	용산구	효창종합사회복지관	효창원로 146-12 (효창동)	02-716-0600 02-711-3361~3	기독교한국 침례회유지재단	재단법인
6	서울	용산구	갈월종합사회복지관	두텁바위로 25(갈월동)	02-752-7887	한국장로교복지재단	사회복지법인
7	서울	성동구	성동종합사회복지관	청계천로 506	02-2290-3150	성모성심수도회	재단법인
8	서울	성동구	옥수종합사회복지관	한림말길 16-5	02-2282-1100	대한불교조계종 사회복지재단	사회복지법인
9	서울	성동구	성수종합사회복지관	독섬로1길 43	02-2204-9900	한양학원	학교법인
10	서울	광진구	중곡종합사회복지관	용마산로3길 62	02-3436-4316	서울가톨릭 사회복지회	사회복지법인
11	서울	광진구	광장종합사회복지관	아차산로66길 8	02-2201-1333	사랑의집	사회복지법인
12	서울	광진구	자양종합사회복지관	자양번영로 35	02-458-1664~5	대한불교 조계종 사회복지재단	사회복지법인
13	서울	동대문구	동대문종합사회복지관	약령시로5길 22	02-920-4500	삼육재단	사회복지법인
14	서울	동대문구	장안종합사회복지관	한천로18길 48	02-2242-7564	감리회 태화복지재단	사회복지법인
15	서울	종랑구	유린원광종합사회복지관	신내로 56	02-438-4011	유린보은동산	사회복지법인
16	서울	종랑구	면목종합사회복지관	용마산로 228	02-436-0500	자광재단	사회복지법인
17	서울	종랑구	신내종합사회복지관	봉화산로 153	02-3421-3400	애원복지재단	사회복지법인
18	서울	종랑구	서울시립대학교 종합사회복지관	신내로 115	02-3421-1988	서울시립대학교	학교법인
19	서울	성북구	정릉종합사회복지관	솔샘로5길 92	02-909-0434	한기장복지재단	사회복지법인
20	서울	성북구	길음종합사회복지관	삼양로8가길 32	02-985-0161	인덕원	사회복지법인
21	서울	성북구	생명의전화종합사회복지관	오패산로 21	02-916-9193	한국생명의전화	사회복지법인

연번	시도	시군구	기관명	주소	전화번호	운영주체	법인유형
22	서울	성북구	장위종합사회복지관	한천로89길 13	02-918-3073	참나무	사회복지법인
23	서울	성북구	월곡종합사회복지관	오패산로16길 23	02-911-5511	진각복지재단	사회복지법인
24	서울	강북구	구세군강북종합사회복지관	인수봉로20가길 24	02-984-5811~4	구세군유지재단법인	재단법인
25	서울	강북구	변동2단지종합사회복지관	한천로105길 24,202동	02-987-5077~8	삼동회	사회복지법인
26	서울	강북구	변동3단지종합사회복지관	오현로 208, 302동 1층(변동,주공3단지)	02-984-6777~8	기독교대한성결교회사 회사업유지재단	사회복지법인
27	서울	강북구	변동5단지종합사회복지관	한천로115길 20	02-981-5077	삼동회	사회복지법인
28	서울	도봉구	방아골종합사회복지관	시루봉로17길 42(방학동)	02-3491-0500	일촌공동체	사단법인
29	서울	도봉구	창동종합사회복지관	덕릉로 329	02-993-3222	여의도순복음연합	재단법인
30	서울	도봉구	도봉서원종합사회복지관	마들로 668(도봉동)	02-3494-4755	덕성학원	학교법인
31	서울	노원구	공릉종합사회복지관	동일로 1127	02-948-0520	복지세상 사회적협동조합	사회적 협동조합
32	서울	노원구	노원1종합사회복지관	월계로 372	02-949-0700	청운보은동산	사회복지법인
33	서울	노원구	마들종합사회복지관	동일로210길 22	02-971-8387	성민	사회복지법인
34	서울	노원구	북부종합사회복지관	동일로245길 56	02-934-7711	한국봉사회	사회복지법인
35	서울	노원구	상계종합사회복지관	덕릉로11나길 25	02-951-9930	서울가톨릭사회복지회	사회복지법인
36	서울	노원구	월계종합사회복지관	초안산로1길 51	02-999-4211	한국복음주의학원	학교법인
37	서울	노원구	중계종합사회복지관	덕릉로 662	02-952-0333	한국봉사회	사회복지법인
38	서울	노원구	평화종합사회복지관	노원로 331	02-949-0123	사회복지법인기아대책	사회복지법인
39	서울	노원구	하계종합사회복지관	노원로16길 15	02-6928-0108	대한불교조계종 사회복지재단	사회복지법인
40	서울	은평구	녹번종합사회복지관	은평로21길 14-26	02-388-6341	기독교대한감리회사회 복지재단	사회복지법인
41	서울	은평구	신사종합사회복지관	은평로 38	02-376-4141	대한불교조계종 사회복지법인	사회복지법인
42	서울	은평구	은평종합사회복지관	은평터널로 48	02-307-1181	감리회 태화복지재단	사회복지법인
43	서울	서대문구	이화여자대학교 종합사회복지관	북아현로19길 58-21	02-3277-3190	이화학당	학교법인
44	서울	서대문구	서대문종합사회복지관	모래내로 177	02-375-5040~1	동방사회복지회	사회복지법인

연번	시도	시군구	기관명	주소	전화번호	운영주체	법인유형
45	서울	서대문구	홍은종합사회복지관	세검정로1길 116	02-395-3959	구세군복지재단	사회복지법인
46	서울	마포구	사랑의전화마포 종합사회복지관	만리재로 29 (신공덕동15-66)	02-712-8600	사랑의전화복지재단	사회복지법인
47	서울	마포구	성산종합사회복지관	월드컵로 215	02-374-5889	이화학당	학교법인
48	서울	양천구	목동종합사회복지관	목동중앙북로8길104	02-2651-2332	한국장로교복지재단	사회복지법인
49	서울	양천구	신월종합사회복지관	신월24길 19	02-2605-8728	한주재단	사회복지법인
50	서울	양천구	신정종합사회복지관	신정중앙로 80	02-2603-1792	기아대책	사회복지법인
51	서울	양천구	한빛종합사회복지관	신월로11길16	02-690-8762	서울가톨릭사회복지회	사회복지법인
52	서울	양천구	서울시립신목 종합사회복지관	신목로 5(본관) 신목로 10(별관) 목동동로12길 59 (교육관)	02-2643-7222	복지동행	사회적 협동조합
53	서울	강서구	등촌1종합사회복지관	강서로68길 36	02-2658-1010	유린보은동산	사회복지법인
54	서울	강서구	등촌4종합사회복지관	공항대로39길 59	02-2658-8800	웹미피아	사회복지법인
55	서울	강서구	등촌7종합사회복지관	공항대로43길 104	02-2658-6521~3	서울가톨릭사회복지회	사회복지법인
56	서울	강서구	등촌9종합사회복지관	화곡로63가길 92	02-2658-4127~9	우리모두복지재단	사회복지법인
57	서울	강서구	가양4종합사회복지관	양천로57길 37	02-2668-6689	엠앤제이문화복지재단	재단법인
58	서울	강서구	가양5종합사회복지관	양천로57길 36	02-2668~4603	한기장복지재단	사회복지법인
59	서울	강서구	가양7종합사회복지관	허준로 209	02-2668-8600	기원	사회복지법인
60	서울	강서구	방화2종합사회복지관	방화대로48길 40	02-2662-6661 ~4	굿네이버스	사회복지법인
61	서울	강서구	방화6종합사회복지관	금녕화로 23길 25	02-2666-6181	귀뚜라미복지재단	재단법인
62	서울	강서구	방화11종합사회복지관	개화동로21길 4	02-2661-0670	서울기독교청년회 유지재단	재단법인
63	서울	구로구	구로종합사회복지관	디지털로31길 93	02-852-0525	대한불교조계종사회 복지재단	사회복지법인
64	서울	구로구	궁동종합사회복지관	오리로22길5	02-2613-9367	티뷰크사회복지재단	사회복지법인
65	서울	구로구	화원종합사회복지관	벚꽃로484 (구로 2동 476-134)	02-837-0761	한국장로교복지재단	사회복지법인
66	서울	금천구	금천누리종합사회복지관	가산로 129 3층	02-868-6856	티뷰크사회복지재단	사회복지법인
67	서울	금천구	청담종합사회복지관	금하로 29길 36	02-806-1377	혜명복지원	사회복지법인

연번	시도	시군구	기관명	주소	전화번호	운영주체	법인유형
68	서울	영등포구	영등포종합사회복지관	신길로13길 4	02-845-5331	어린이재단	사회복지법인
69	서울	영등포구	신길종합사회복지관	영등포로84길 24-5	02-831-2755	대한불교조계종 사회복지재단	사회복지법인
70	서울	동작구	상도종합사회복지관	상도로39가길 7	02-824-6011	기독교대한성결교회 사회사업유지재단	사회복지법인
71	서울	동작구	본동종합사회복지관	노량진로32길 79	02-817-8052~3	대한불교조계종사회복지재단	사회복지법인
72	서울	동작구	사당종합사회복지관	사당로14길 20	02-597-3710~2	송실대학교	학교법인
73	서울	동작구	동작이수사회복지관	동작대로35차길 7	02-592-3721~3	한주재단	사회복지법인
74	서울	동작구	동작종합사회복지관	등용로 47	02-814-8114	서울가톨릭사회복지회	사회복지법인
75	서울	동작구	대방종합사회복지관	여의대방로44길 47	02-826-2900	기아대책	사회복지법인
76	서울	관악구	서울YWCA봉천종합 사회복지관	관악로 254	02-870-4400	YWCA복지사업단	사회복지법인
77	서울	관악구	선익관악종합사회복지관	양녕로16길 44-9	02-886-9941	한국선익복지재단	사회복지법인
78	서울	관악구	중앙사회복지관	봉천로41길 33	02-872-5802	중앙대학교	학교법인
79	서울	관악구	신림종합사회복지관	난곡로110	02-851-1767	일송학원	학교법인
80	서울	관악구	성민종합사회복지관	호암로 549	02-876-0900	경향복지재단	사회복지법인
81	서울	서초구	반포종합사회복지관	신반포로33길 22	02-3477-9811	사랑의복지재단	사회복지법인
82	서울	서초구	양재종합사회복지관	남부순환로 2610	02-579-4782	대한불교조계종봉은	사회복지법인
83	서울	서초구	까리따스방배 종합사회복지관	남부순환로 2124	02-522-6004	까리따스수녀회 유지재단	재단법인
84	서울	서초구	우면종합사회복지관	바우외로7길 11	02-577-6321	대한불교천태종 복지재단	사회복지법인
85	서울	강남구	대청종합사회복지관	양재대로55길 10	02-459-6332	밀알복지재단	사회복지법인
86	서울	강남구	강남종합사회복지관	개포로109길 5	02-451-0051	강남학원	학교법인
87	서울	강남구	수서명화종합사회복지관	광평로51길 49	02-459-2696	자선단	사회복지법인
88	서울	강남구	수서종합사회복지관	수서동광평로56길11	02-459-5504	세이브더 칠드런코리아	사회복지법인
89	서울	강남구	태화기독교사회복지관	광평로 185	02-2040-1600	감리회 태화복지재단	사회복지법인
90	서울	강남구	능인종합사회복지관	양재대로 340	02-571-2989	능인선원	사회복지법인

연번	시도	시군구	기관명	주소	전화번호	운영주체	법인유형
91	서울	송파구	풍납종합사회복지관	강동대로3길 5	02-474-1201	다산복지재단	사회복지법인
92	서울	송파구	송파종합사회복지관	오금로51길 34	02-401-1919	월드비전	사회복지법인
93	서울	송파구	마천종합사회복지관	마천로65길 4	02-449-3141	섬김과나눔	사단법인
94	서울	송파구	삼전종합사회복지관	백제고분로32길 35	02-421-6077	승가원	사회복지법인
95	서울	송파구	가락종합사회복지관	양재대로 897	02-449-2341	YWCA복지사업단	사회복지법인
96	서울	송파구	잠실종합사회복지관	올림픽로12길 12	02-423-7806	까리타스수녀회 유지재단	재단법인
97	서울	강동구	성내종합사회복지관	성안로13길 56	02-478-2555	대한사회복지개발원	사회복지법인
98	서울	강동구	강동종합사회복지관	진황도로23길 7	02-2041-7800	기아대책	사회복지법인
99	부산	중구	중구종합사회복지관	중구 망양로 309 (대청동4가)	051-464-3137	사회복지법인 로사리오카리타스	사회복지법인
100	부산	서구	서구종합사회복지관	서구 망양로 193번길 104	051-253-1922	사회복지법인 로사리오카리타스	사회복지법인
101	부산	서구	부산기독교 종합사회복지관	서구 까치고개로 229번길 40	051-257-9404	감리회태화복지재단	사회복지법인
102	부산	동구	동구종합사회복지관	동구 안창로 57	051-633-3367	재단법인 한결재단	재단법인
103	부산	동구	부산종합사회복지관	동구 수정공원로 15	051-465-0990	사회복지법인 어린이재단	사회복지법인
104	부산	영도구	영도구종합사회복지관	영도구 산전길 138(신선동)	051-413-4661	사회복지법인 호산사회복지회	사회복지법인
105	부산	영도구	동삼종합사회복지관	영도구 상리로30(동삼동)	051-405-2133	사회복지법인 불국토	사회복지법인
106	부산	영도구	상리종합사회복지관	영도구 상리로63-16	051-404-5061	사회복지법인 한국재활재단	사회복지법인
107	부산	영도구	절영종합사회복지관	영도구 함지로 33-10	051-404-5530	사회복지법인 남광사회복지회	사회복지법인
108	부산	영도구	와치종합사회복지관	영도구 함지로 79번길 76	051-403-4200	사회복지법인 남광사회복지회	사회복지법인
109	부산	부산진구	부산진구종합사회복지관	부산진구 복지로 117-12	051-893-0035	사회복지법인 YWCA복지사업단	사회복지법인
110	부산	부산진구	전포종합사회복지관	부산진구 전포대로190번길 35	051-802-6383	그린닥터스	재단법인
111	부산	부산진구	당감종합사회복지관	부산진구 당감서로16	051-896-2320	로사리오카리타스	사회복지법인

연번	시도	시군구	기관명	주소	전화번호	운영주체	법인유형
112	부산	부산진구	개금종합사회복지관	부산진구 백양관문로77번길140	051-890-5034	사회복지법인 불국토	사회복지법인
113	부산	동래구	부산광역시 사직종합사회복지관	동래구 사직북로 63번길 20-7	051-506-5757	학교법인박영학원	학교법인
114	부산	동래구	동래종합사회복지관	동래구 사실로107번길 151	051-531-2460	사회복지법인 양덕사회문화원	사회복지법인
115	부산	남구	남구종합사회복지관	남구 동제당로258 (우암동)	051-647-3655	학교법인한성학원	학교법인
116	부산	남구	용호종합사회복지관	남구 이기대공원로 7	051-628-6737	사단법인 위드아시아	사단법인
117	부산	남구	감만종합사회복지관	남구 우암로84-1	051-634-3415	사회복지법인 로사리오카리타스	사회복지법인
118	부산	북구	공창종합사회복지관	북구 효열로268	051-363-2063	사회복지법인 공덕향	사회복지법인
119	부산	북구	금곡종합사회복지관	북구 효열로 144	051-365-2211	사회복지법인 자연수복지재단	사회복지법인
120	부산	북구	남산정종합사회복지관	북구 만덕대로 155번길 86-9	051-342-8206	사회복지법인 청록사회복지재단	사회복지법인
121	부산	북구	덕천종합사회복지관	북구 덕천로 74	051-331-4674	사회복지법인 삼동회	사회복지법인
122	부산	북구	동원종합사회복지관	북구 금곡대로 616번길 10-9	051-361-0045	재단법인 부산기독교 청년회유지재단	재단법인
123	부산	북구	만덕종합사회복지관	북구 함박봉로140번길 102	051-332-8004	사회복지법인 로템복지재단	사회복지법인
124	부산	북구	장선종합사회복지관	북구 시랑로114번길45	051-336-7007	사회복지법인장선종합 복지공동체	사회복지법인
125	부산	북구	화명종합사회복지관	북구 금곡대로199번길 21	051-338-2233	사회복지법인 금정총림범어	사회복지법인
126	부산	북구	화정종합사회복지관	북구 효열로 76	051-362-0111 ~3	사회복지법인 인천사회사업재단	사회복지법인
127	부산	해운대구	해운대종합사회복지관	해운대구 재반로 12번길 16	051-782-5005	사회복지법인 인천사회사업재단	사회복지법인
128	부산	해운대구	영진종합사회복지관	해운대구 반여로 165	051-529-0005	사회복지법인 영진복지재단	사회복지법인
129	부산	해운대구	파랑새종합사회복지관	해운대구 신반송로 21	051-545-0115	사회복지법인 성실원	사회복지법인
130	부산	해운대구	운봉종합사회복지관	해운대구 신반송로 200	051-543-2431	사회복지법인 홀트아동복지회	사회복지법인
131	부산	해운대구	반송종합사회복지관	해운대구 아랫반송로1번길 15	051-544-8006	부산와이엠씨에이 재단법인	재단법인
132	부산	해운대구	반석종합사회복지관	해운대구 신반송로 159	051-542-0196	의료법인 인본의료재단	의료법인

연번	시도	시군구	기관명	주소	전화번호	운영주체	법인유형
133	부산	해운대구	반여종합사회복지관	해운대구 재반로 226번길 13-73	051-784-0552	학교법인 설봉학원	학교법인
134	부산	사하구	사하구 종합사회복지관	감내2로 21	051-293-2688	사회복지법인 로사리오카리타스	사회복지법인
135	부산	사하구	다대사회복지관	다대로 440	051-264-5420	사회복지법인 행복한오늘	사회복지법인
136	부산	사하구	두송종합사회복지관	다송로 59	051-265-9471	사회복지법인 늘기쁜마을	사회복지법인
137	부산	사하구	물운대종합사회복지관	사하구 다대낙조2길 17	051-264-9033	사회복지법인 내원	사회복지법인
138	부산	사하구	구평종합사회복지관	사하구 을숙도대로 744	051-263-3045	사단법인 다가세	사단법인
139	부산	금정구	금정구종합사회복지관	반송로 490번길 47	051-532-0115	사회복지법인 금정총림범어	사회복지법인
140	부산	금정구	남광종합사회복지관	중앙대로 2349번길 3	051-508-1997	사회복지법인 남광사회복지회	사회복지법인
141	부산	강서구	강서구종합사회복지관	강서구 대저로 63번길31	051-972-4591-2	사회복지법인 YWCA복지사업단	사회복지법인
142	부산	강서구	낙동종합사회복지관	강서구 순아강변길5	051-271-0560	사회복지법인 진각복지재단	사회복지법인
143	부산	연제구	거제종합사회복지관	연제구 아시아드대로 46번길 45	051-507-8171-4	학교법인화신학원	학교법인
144	부산	연제구	연제종합사회복지관	연제구 월드컵대로 64	051-863-8360	사회복지법인 월드비전	사회복지법인
145	부산	수영구	부산종합사회복지관	금련로 43번길 54	051-755-3367	사회복지법인 로사사회봉사회	사회복지법인
146	부산	수영구	홀트수영 종합사회복지관	장대골로 20-5	051-760-3600	사회복지법인 홀트아동복지회	사회복지법인
147	부산	사상구	모라종합사회복지관	사상구 모라로110번길 129	051-304-9876	사회복지법인 청심자사회복지회	사회복지법인
148	부산	사상구	백양종합사회복지관	사상구 모라로192번길 20-33	051-305-4286	사회복지법인 세이브더칠드런 코리아	사회복지법인
149	부산	사상구	학장종합사회복지관	사상구 학감대로 49번길28-70	051-311-4017	사회복지법인 생명의전화	사회복지법인
150	부산	사상구	사상구종합사회복지관	사상구 백양대로 527	051-314-8948	재단법인 대한성공회유지재단	재단법인
151	부산	기장군	기장종합사회복지관	기장군 기장을 차성로 206	051-792-4730	기장군 도시관리공단	군 산하 지방공기업
152	대구	중구	남산종합사회복지관	대구광역시 중구 남산로7길 80	053-254-2562	사단법인 대구광역시 장애인재활협회	사단법인
153	대구	중구	남산기독교종합사회복지관	대구광역시 중구 관덕정길 16	053-257-1244	사회복지법인 대구남산복지재단	사회복지법인

연번	시도	시군구	기관명	주소	전화번호	운영주체	법인유형
154	대구	동구	대구종합사회복지관	울하동로26길 67	053-964-3335	사회복지법인 초록우산 어린이재단	사회복지법인
155	대구	동구	동촌종합사회복지관	입석로 5	053-983-8211	사회복지법인 아시아복지재단	사회복지법인
156	대구	동구	제일기독교종합사회복지관	송라로 2길 17-6	053-755-9392	사회복지법인 기독교대한감리회 사회복지재단	사회복지법인
157	대구	동구	안심종합사회복지관	울하동로 76	053-962-4137	재단법인 대구구천주교회유지재단	재단법인
158	대구	동구	안심제1종합사회복지관	안심로22길 3	053-962-3831	사회복지법인 전석복지재단	사회복지법인
159	대구	서구	서구제일 종합사회복지관	서구 옥산로 6길9 (원대동 3가)	053-353-8310	사회복지법인 가정복지회	사회복지법인
160	대구	서구	서구종합사회복지관	대구광역시 서구 달구벌대로 365길3	053-563-0777	사회복지법인 대구가톨릭사회복지회	사회복지법인
161	대구	남구	남구종합사회복지관	대구광역시 남구 중앙대로38길 17	053-476-7700	사회복지법인 함께하는마음재단	사회복지법인
162	대구	남구	대명사회복지관	대구광역시 남구 양지로 8	053-657-1170	사회복지법인 무일복지재단	사회복지법인
163	대구	북구	산격종합사회복지관	북구 연암로 183 (산격동)	381-9193	대구생명의전화	사회복지법인
164	대구	북구	가정종합사회복지관	대구 북구 대동로10길9(산격동)	053-955-8310	사회복지법인 가정복지회	사회복지법인
165	대구	북구	선린종합사회복지관	대구 북구 관음동로9길10-25	053-323-2297	사회복지법인 선린복지재단	사회복지법인
166	대구	수성구	범물종합사회복지관	수성구 범안로 79	053-781-2000	사회복지법인 월드비전	사회복지법인
167	대구	수성구	자산종합사회복지관	수성구 용학로325	053-781-5156	보림	사회복지법인
168	대구	수성구	청곡종합사회복지관	수성구 노변공원로 49-1	053-793-9411	사회복지법인 아시아복지재단	사회복지법인
169	대구	수성구	홀트대구 종합사회복지관	수성구 달구벌대로 488길 13	053-746-7501	사회복지법인 홀트아동복지회	사회복지법인
170	대구	수성구	황금종합사회복지관	수성구 청수로45길41	053-768-1252	사회복지법인 아시아복지재단	사회복지법인
171	대구	달서구	본동종합사회복지관	송현로 113	053-636-5567	사회복지법인 대구가톨릭사회복지회	사회복지법인
172	대구	달서구	본리종합사회복지관	당산로 37-14	053-563-1007	사회복지법인 홀트아동복지회	사회복지법인
173	대구	달서구	상인종합사회복지관	상화로 371	053-641-1100	사회복지법인 대구가톨릭사회복지회	사회복지법인
174	대구	달서구	성서종합사회복지관	신당로 56	053-583-1284	사회복지법인 전석복지재단	사회복지법인

연번	시도	시군구	기관명	주소	전화번호	운영주체	법인유형
175	대구	달서구	신당종합사회복지관	신당로 55	053-581-8310	사회복지법인 가정복지회	사회복지법인
176	대구	달서구	학산종합사회복지관	월성로 77	053-634-7230	사회복지법인 대구가톨릭사회복지회	사회복지법인
177	대구	달서구	월성종합사회복지관	학산로 7길 39	053-634-4113	사단법인 대구 사회복지협의회	사회복지법인
178	대구	달성군	달성군종합사회복지관	대주시 달성군 논공읍 논공로 697-9	053-615-9191	사회복지법인 대구가톨릭사회복지회	사회복지법인
179	인천	중구	성미가엘 종합사회복지관	송학로40번길(내동)	032-766-0981	재단법인 대한성공회유지재단	재단법인
180	인천	동구	송림종합사회복지관	송림로43번길(송림1동)	032-764-1185	사회복지법인 사랑의샘	사회복지법인
181	인천	동구	창영사회복지관	우각로57번지(창영동)	032-773-1733	재단법인 감리회유지재단	재단법인
182	인천	미추홀구	인천종합사회복지관	매소홀로418번길 (학익1동)	032-873-0541	사회복지법인 백암재단	사회복지법인
183	인천	미추홀구	미추홀종합사회복지관	염창로97(주안5동)	032-876-8181	사회복지법인 대한불교조계종 사회복지재단	사회복지법인
184	인천	미추홀구	송의종합사회복지관	독배로485(송의2동)	032-888-6222	사회복지법인 기독교대한감리회 사회복지재단	사회복지법인
185	인천	연수구	연수종합사회복지관	원인재로212(연수2동)	032-811-8012	사회복지법인 대한불교조계종 사회복지재단	사회복지법인
186	인천	연수구	세화종합사회복지관	원인재로315(연수3동)	032-813-2791	사회복지법인 기독교대한감리회 사회복지재단	사회복지법인
187	인천	연수구	선학종합사회복지관	선학로14(선학동)	032-813-6153	사회복지법인 월드비전	사회복지법인
188	인천	남동구	만수종합사회복지관	담방로105(만수1동)	032-463-8161	남동구청	지자체
189	인천	남동구	만월종합사회복지관	서판로54번길12 (만수3동)	032-471-9070	남동구청	지자체
190	인천	남동구	성산종합사회복지관	석정로552(간석동)	032-437-2500	성산하모니복지재단	사회복지법인
191	인천	남동구	논현종합사회복지관	호구포로292(논현동)	032-446-9339	남동구청	지자체
192	인천	부평구	인천YWCA삼산 종합사회복지관	평천로447(삼산동)	032-529-8607	한국YWCA연합회 후원회인천YWCA	사단법인
193	인천	부평구	갈산종합사회복지관	주부도로206(갈산동)	032-515-8187	사회복지법인 인천가톨릭사회복지회	사회복지법인
194	인천	부평구	부평중부 종합사회복지관	경원대로1418-13 (부평1동)	032-528-4020	사회복지법인 기독교대한감리회 사회복지재단	사회복지법인
195	인천	계양구	계양종합사회복지관	아니지로517(서운동)	032-552-9090	사회복지법인 명성복지회	사회복지법인

연번	시도	시군구	기관명	주소	전화번호	운영주체	법인유형
196	인천	서구	인천기독교 종합사회복지관	심곡로124번길10 (심곡동)	032-568-3270	사회복지법인 감리회 태화 복지재단	사회복지법인
197	인천	옹진군	백령종합사회복지관	백령로271번길20	032-836-6001	사회복지법인 대한예수교 장로회(합동측) 복지재단	사회복지법인
198	광주	동구	빛고을종합사회복지관	천변좌로 656(용산동)	062-234-4563	사회복지법인 은성복지회	사회복지법인
199	광주	서구	금호종합사회복지관	운천로32번길23(금호동)	062-376-3017	삼동회	사회복지법인
200	광주	서구	무진종합사회복지관	천변좌하로594(광천동)	062-372-2600	월드비전	사회복지법인
201	광주	서구	시영종합사회복지관	화정로87(쌍촌동)	062-373-0360	대한예수교장로회 전남노회유지재단	재단법인
202	광주	서구	쌍촌종합사회복지관	쌍학로 47(쌍촌동)	062-375-0035	인애동산	사회복지법인
203	광주	남구	동신대학교 종합사회복지관	월산로123번길 10	062-369-1324	동원	사회복지법인
204	광주	남구	인애종합사회복지관	광주광역시 남구 용대로 91	062-676-5087	사회복지법인 인 애 동 산	사회복지법인
205	광주	남구	양지종합사회복지관	제중로 24-10	062)673-1919	양림	사회복지법인
206	광주	북구	시민종합사회복지관	광주광역시 북구 양일로 76-1(양산동)	062-571-4100	사회복지법인 상록원	사회복지법인
207	광주	북구	각화종합사회복지관	광주광역시 북구 군왕로 207번길 6	062-265-1052	사회복지법인 무진사회복지재단	사회복지법인
208	광주	북구	두암종합사회복지관	광주광역시 북구 삼정로 7(두암동)	062-266-8183	재단법인제철일안식일 예수재림교한국연합회 유지재단	재단법인
209	광주	북구	무등종합사회복지관	광주광역시 북구 삼정로 10	062-268-0093, 1093	사회복지법인 기독복지회	사회복지법인
210	광주	북구	오치종합사회복지관	광주광역시 북구 서하로 194번길 6	062-263-8200	사회복지법인 가톨릭 광주사회복지회	사회복지법인
211	광주	북구	우산종합사회복지관	광주광역시 북구 중문로 55	062-266-3851	대한불교조계종 사회복지재단	사회복지법인
212	광주	북구	꿈나무사회복지관	중문로 지하 58(우산동)	062-410-6937	광주광역시 북구	북구청 직영
213	광주	광산구	하남종합사회복지관	월곡산정로 12	062-951-0710	사회복지법인 호연	사회복지법인
214	광주	광산구	송광종합사회복지관	우산로 17	062-942-5607	대한불교조계종사회복 지재단	사회복지법인
215	광주	광산구	첨단종합사회복지관	첨단중앙로 160	062-971-9500	광산구	직영
216	대전	동구	생명종합사회복지관	동부로 56-7	042-283-9191	한국생명익전화	사회복지법인
217	대전	동구	산내종합사회복지관	산내로 1352-25	042-272-0591	기독교연합봉사회	사회복지법인
218	대전	동구	대동종합사회복지관	백룡로 48번길79	042-673-8337	평화의 마을	사회복지법인

연번	시도	시군구	기관명	주소	전화번호	운영주체	법인유형
219	대전	동구	판암사회복지관	옥천로 152-9	042-285-1005	열림재단	사회복지법인
220	대전	동구	용운종합사회복지관	용운로 110	042-284-5717	푸른하늘	사회복지법인
221	대전	중구	대전기독교사회복지관	보문산로 333번길 29(문화동)	042-586-1500	감리회 태화복지재단	사회복지법인
222	대전	중구	성락종합사회복지관	선화로43번길 13	042-254-6396	기독교대한성결교회사 회사업유지재단	사회복지법인
223	대전	중구	중촌사회복지관	대전천서로 695(중촌동)	042-221-2577	천성원	사회복지법인
224	대전	중구	보문종합사회복지관	부용로 41번길 55 (부사동)	042-716-1001 ~3	대한불교조계종 사회복지재단	사회복지법인
225	대전	서구	둔산종합사회복지관	둔산로 241	042-482-2032 ~3	대전광역시 사회복지협의회	사회복지법인
226	대전	서구	월평종합사회복지관	월평북로 11	042-484-6181	대한예수교장노회 대전노회유지재단	재단법인
227	대전	서구	한밭종합사회복지관	월평북로11	042-484-5325	월드비전	사회복지법인
228	대전	서구	정림종합사회복지관	계백로1286번길 86	042-584-4451 ~2	대한예수교장노회 대전노회유지재단	재단법인
229	대전	서구	용문종합사회복지관	계룡로 626-1	042-537-0615 ~6	사회복지법인 진각복지재단	사회복지법인
230	대전	서구	관저종합사회복지관	구봉로 13	042-545-6810	성애원	사회복지법인
231	대전	유성구	송강사회복지관	봉산로 45	042-934~6338 ~9	한국침례신학원	학교법인
232	대전	유성구	유성구종합사회복지관	도안대로 589번길 27	042-825-3183 ~6	대전가톨릭 사회복지회	사회복지법인
233	대전	대덕구	대덕종합사회복지관	덕암로 234번길 44	042-936-7343	대전가톨릭 사회복지회	사회복지법인
234	대전	대덕구	대전종합사회복지관	우암동로 15번길 20 (비래동)	042-627-2957	어린이재단	사회복지법인
235	대전	대덕구	법동종합사회복지관	계족로 664번길 27	042-633-0239	자비복지원	사회복지법인
236	대전	대덕구	중리종합사회복지관	계족로 663번길 34	042-628-1476	삼동회	사회복지법인
237	울산	중구	중구종합사회복지관 (본관)/(분관)	중구 중가3길 15 (유곡동) /중구 남외로 88 (남외동)	052-296-3161 /052-242-0086	물푸레복지재단	사회복지법인
238	울산	남구	울산남구 종합사회복지관	남구 변영로 107번길 13(달동)	052-260-2981	통도사 자비원	사회복지법인
239	울산	동구	울산동구 종합사회복지관	동구 봉수로 155	052-236-1465	사회복지법인 원각선원	사회복지법인
240	울산	동구	울산화정 종합사회복지관	동구 월봉10길 14	052-236-3139	사회복지법인 진각복지재단	사회복지법인

연번	시도	시군구	기관명	주소	전화번호	운영주체	법인유형
241	울산	북구	북구종합사회복지관	북구 동대8길 40(호계동)	052-296-3900	사회복지법인 어울림복지재단	사회복지법인
242	울산	울주군	서부종합사회복지관	연양읍 읍성로 169	052-229-9160	울주군 시설관리공단	지방공기업
243	울산	울주군	남부종합사회복지관	온산읍 명봉거남로2	052-229-9300	울주군 시설관리공단	지방공기업
244	울산	울주군	중부종합사회복지관	범서읍 천상4길28-14	052-229-9350	울주군 시설관리공단	지방공기업
245	세종		세종종합사회복지관	세종특별자치시 조치원읍 산책1길 65	044-868-2004	사회복지법인 세종중앙	사회복지법인
246	세종		종촌종합복지센터 종합사회복지관	세종시 도음1로 116	044-850-3000	대한불교조계종 사회복지재단	재단법인
247	경기	수원시	연무사회복지관	장안구 창릉대로 151번길 8(연무동)	031-245-7576	사회복지법인 경기사회봉사회	사회복지법인
248	경기	수원시	우만종합사회복지관	팔달구 창릉대로210번길 13	031-254-1992	천주교수원교구 사회복지회	사회복지법인
249	경기	수원시	무봉종합사회복지관	장안구 경수대로 754번길 26-17	031-243-2852	사회복지법인 경기사회봉사회	사회복지법인
250	경기	수원시	영통종합사회복지관	반달로 45	031-201-8300	대한불교조계종 사회복지재단	사회복지법인
251	경기	수원시	광교종합사회복지관	영통구 대학2로 41	031-212-7255	재단법인 꿈행복나눔재단	재단법인
252	경기	수원시	능실종합사회복지관	권선구 호매실로 166번길10	031-291-8475	힘찬동네	사단법인
253	경기	성남시	산성종합사회복지관	수정구 수정남로 306번길 15-16	031-746-0453	사단법인 새날복지회	사단법인
254	경기	성남시	성남종합사회복지관	중원구 금빛로 89	031-748-7151	사회복지법인 월드비전	사회복지법인
255	경기	성남시	중탑종합사회복지관	분당구 판교로607	031-706-0167	사회복지법인 할렐루야복지재단	사회복지법인
256	경기	성남시	한솔종합사회복지관	분당구 내정로 94	031-8022-1100	사회복지법인 연꽃마을	사회복지법인
257	경기	성남시	청솔종합사회복지관	분당구 미금로 246	031-714-6333	사회복지법인 대한불교천태종복지재단	사회복지법인
258	경기	성남시	도촌종합사회복지관	중원구 도촌북로 92	031-720-8500	재단법인 여의도 순복음연합	재단법인
259	경기	성남시	판교종합사회복지관	분당구 운중로 254	031-703-8100	사단법인 참사람들	사단법인
260	경기	성남시	성남위례 종합사회복지관	수정구 위례광장로 311	031-758-0701	사단법인 미래복지경영	사단법인
261	경기	성남시	분당종합사회복지관	분당구 정자일로 33	031-715-7063	사회복지법인 분당사회관	사회복지법인

연번	시도	시군구	기관명	주소	전화번호	운영주체	법인유형
262	경기	부천시	원종종합사회복지관	성오로 149번길 18 (오정동)	032-677-0108	사회복지법인 대한불교 조계종석왕사름비니	사회복지법인
263	경기	부천시	부천종합사회복지관	호현로 489번길 50	032-349-3100	학교법인 서울신학대학교	학교법인
264	경기	부천시	춘의종합사회복지관	원미로 202	032-653-6131	학교법인 가톨릭학원	학교법인
265	경기	부천시	한라종합사회복지관	계남로 125번지	032-324-0723 ~4	사회복지법인 인천가톨릭 사회복지회	사회복지법인
266	경기	부천시	상동종합사회복지관	석천로 54	032-652-0420	사회복지법인 양지바른	사회복지법인
267	경기	부천시	부천시덕유사회복지관	도약로 146	032-325-2161	사회복지법인 대한불교조계종 석왕사름비니	사회복지법인
268	경기	부천시	삼정종합사회복지관	삼작로 52	032-323-3162	사회복지법인 한국장로교복지재단	사회복지법인
269	경기	부천시	고강종합사회복지관	고리울로 79	032-677-9090	학교법인 가톨릭학원	학교법인
270	경기	부천시	심곡종합사회복지관	심곡로 9번길 54(심곡본동)	032-665-6061	사회복지법인 기독교대한감리회 사회복지재단	사회복지법인
271	경기	용인시	용인종합사회복지관	처인구 이동읍 이원로 69-8	031-334-9966	사회복지법인 해린	사회복지법인
272	경기	안산시	초지종합사회복지관	단원구 원초로 76	031-410-2151	사회복지법인 안산제일복지재단	사회복지법인
273	경기	안산시	부곡종합사회복지관	상록구 성호로 303	031-417-3677	사회복지법인 연꽃마을	사회복지법인
274	경기	안산시	선부종합사회복지관	단원구 화정로 9	031-410-6070	사회복지법인 기독교대한감리회 사회복지재단	사회복지법인
275	경기	안산시	와동종합사회복지관	단원구 와동로 118	031-475-4321	사회복지법인 굿프렌드복지재단	사회복지법인
276	경기	안산시	본오종합사회복지관	상록구 이호로 39	031-438-8321	천주교수원교구 사회복지회	사회복지법인
277	경기	안양시	비산종합사회복지관	동안구 임곡로74	031-446-5935 ~6/2049	학교법인 성결신학원	학교법인
278	경기	안양시	부흥종합사회복지관	동안구 달안로 39	031-382-7557	한국장로교복지재단	사회복지법인
279	경기	안양시	율목종합사회복지관	만안구 병목안로 130번길 166	031-466-9125	사회복지법인 기독교대한감리회 사회복지재단	사회복지법인
280	경기	안양시	만안종합사회복지관	만안구 박달로 547-1(안양동)	031-464-9701	사회복지법인 돕는사람들	사회복지법인
281	경기	평택시	합정종합사회복지관	평택로 22	031-655-5337	사회복지법인 구세군복지재단	사회복지법인

연번	시도	시군구	기관명	주소	전화번호	운영주체	법인유형
282	경기	평택시	부락종합사회복지관	서정로 303	031-611-4820	사회복지법인 천주교수원교구 사회복지회	사회복지법인
283	경기	시흥시	거모종합사회복지관	군자로466번길37	493-6347~8	사회복지법인 삼우복지재단	사회복지법인
284	경기	시흥시	함현상생종합사회복지관	함송로 29번길 67번	031-434-8040	사회복지법인 상생복지회	사회복지법인
285	경기	시흥시	정왕종합사회복지관	정왕대로 233번길 27	031-319-6195	사회복지법인 복음자리	사회복지법인
286	경기	시흥시	대야종합사회복지관	호현로 55	031-404-8112 ~5	시흥시자원봉사단 체협의회	사단법인
287	경기	시흥시	목감종합사회복지관	목감초동길 45	031-403-0110	천주교수원교구 사회복지회	사회복지법인
288	경기	시흥시	작은자리종합사회복지관	시흥대로 1087(신천동)	031)313-6249	사회복지법인 복음자리	사회복지법인
289	경기	화성시	화성시남부종합사회복지관	항남읍 행정서로 3길 50	031-366-0888	사단법인힘찬동네	사단법인
290	경기	화성시	나래울종합사회복지관	여울로2길 33	031-8015-7300	학교법인일송학원	학교법인
291	경기	화성시	동탄4단지종합사회복지관	동탄순환대로 24길 101	031-378-8111	사회복지법인 경산복지재단	사회복지법인
292	경기	화성시	화성시여울림 종합사회복지관	송산면 사강로 145	031)366-7390	사회복지법인 천주교 수원교구 사회복지회	사회복지법인
293	경기	화성시	동탄여울림사회복지관	동탄대로 시범길 133	031-376-5211	재단법인 여의도순복음연합	재단법인
294	경기	광명시	시립광명종합사회복지관	오리로 1018	02-2687-2921 ~2	사회복지법인 한국재활재단	사회복지법인
295	경기	광명시	철산종합사회복지관	연서일로 4-3 (철산동 158)	02-2617-0410	대한불교조계종 사회복지재단	사회복지법인
296	경기	광명시	하안종합사회복지관	하안로 238	02-894-0720	사단법인 나눔과섬김	사단법인
297	경기	군포시	군포시가야 종합사회복지관	번영로 331-1(산본동)	031-395-4894 ~5	(재)한국기독교 청년회전국연맹유지재단	재단법인
298	경기	군포시	주몽종합사회복지관	광정로 122(산본동)	031-398-4781 ~3	사회복지법인 한기장복지재단	사회복지법인
299	경기	군포시	군포시 매화종합사회복지관	곡란로 22(산본동)	031-393-3677	사회복지법인 연꽃마을	사회복지법인
300	경기	김포	김포시종합사회복지관	사우중로 100	031-989-8271 ~3	재단법인 김포복지재단	재단법인
301	경기	안성시	안성종합사회복지관	산수유길 15	031-671-0631	사회복지법인성결원	사회복지법인
302	경기	오산시	오산종합사회복지관	현충로 104	031-378-2740	한신대학교산학협력단	학교법인

연번	시도	시군구	기관명	주소	전화번호	운영주체	법인유형
303	경기	오산시	오산남부종합사회복지관	오산로 132번길 29-5	031-376-6193	유린보은동산	사회복지법인
304	경기	오산시	오산세교종합사회복지관	수청로 192	031-290-8501	세교복지재단	사회복지법인
305	경기	하남시	하남시종합사회복지관	덕풍천서로9(신장동)	031-790-2900	사회복지법인 홀트아동복지회	사회복지법인
306	경기	하남시	하남시미사강변 종합사회복지관	아리수로565, 1301동 1층	031-795-1301	민생안정후원회	사단법인
307	경기	의왕시	청계종합사회복지관	덕장로 19	031-345-2181	의왕시	시직영
308	경기	양평군	양평군종합사회복지관	용문면 용문역길 67	031-775-7741	대한불교조계종사회복 지재단	재단법인
309	경기	과천시	과천종합사회복지관	별양상가1로 10, 3층	02-507-6319 ~22	대한불교조계종사회복 지재단	사회복지법인
310	경기	고양시	고양시원당종합사회복지관	덕양구 호국로716번길 13-11(성사동)	031-966-4007	순효학원	학교법인
311	경기	고양시	고양시원흥종합사회복지관	덕양구 삼원로 102 (원흥동)	031-964-9380	효샘	사회복지법인
312	경기	고양시	고양시덕양행신 종합사회복지관	덕양구 서정마을 2로 13 (행신동)	031-839-6000	대한불교조계종사회복 지재단	사회복지법인
313	경기	고양시	고양시원돌종합사회복지관	일산동구 장백로 61 (백석동)	031-905-3400	한국기독교청년회 전국연맹유지재단	재단법인
314	경기	고양시	고양시문촌7 종합사회복지관	일산서구 킨텍스로 340 (주엽동)	031-916-4071	천애원	사회복지법인
315	경기	고양시	고양시문촌9 종합사회복지관	일산서구 주엽로 156 (주엽동)	031-917-0202	한국YWCA 연합회후원회	사단법인
316	경기	고양시	고양시일산 종합사회복지관	일산서구 고양대로 654 (일산동)	031-975-3322	대건카리타스	사회복지법인
317	경기	남양주시	남양주시 사회복지관 동부희망케어센터	화도읍 비룡로 59	031-511-1062	사회복지법인 휴먼복지회	사회복지법인
318	경기	남양주시	남양주시 사회복지관 서부희망케어센터	진건읍 사릉로 406-1	031-551-2645	사회복지법인 삼육재단	사회복지법인
319	경기	남양주시	남양주시 사회복지관 남부희망케어센터	와부읍 월문천로35	031-593-9023 ~4	대한성공회 유지재단	재단법인
320	경기	남양주시	남양주시 사회복지관 북부희망케어센터	진접읍 금강로1509-26	031-528-0749	대한불교조계종 사회복지재단	사회복지법인
321	경기	의정부시	의정부시 종합사회복지관	회룡로 192번길 11	031-874-8081 ~2	재단법인 한국기독교청년회 전국연맹유지 재단 의정부YMCA	재단법인
322	경기	파주시	파주시문산 종합사회복지관	경기도 파주시 문산읍 통일로 1680	031-934-2000	사회복지법인 해피월드복지재단	사회복지법인
323	경기	구리시	갈매사회복지관	갈매순환로 143, 101동1층(갈매동, LH갈매1단지)	031-571-1118	한양여자대학교 산학협력단	학교법인

연번	시도	시군구	기관명	주소	전화번호	운영주체	법인유형
324	경기	구리시	구리시종합사회복지관	별말로 129번길 50	031-556-8100	사회복지법인 신망애복지재단	사회복지법인
325	경기	양주시	양주시옥정 종합사회복지관	옥정동로 258	031-868-9072	서정대학교 산학협력단	학교법인
326	경기	포천시	포천종합사회복지관	군내면 청성로 5	031-531-4055	사회복지법인 삼육재단	사회복지법인
327	강원	춘천시	월드비전 춘천종합사회복지관	근화길 95	033-254-7244	사회복지법인 월드비전	사회복지법인
328	강원	춘천시	춘천종합사회복지관	후석로228번길 47 석사30아파트	033-242-0051	사회복지법인천주교춘 천교구사회복지회	사회복지법인
329	강원	춘천시	춘천효자종합사회복지관	공지로 234-16	033-261-1790	사회복지법인기독교대 한감리회사회복지재단	사회복지법인
330	강원	원주시	원주종합사회복지관	육판길 1	033-762-8131 ~2	원주종합사회복지재단	사회복지법인
331	강원	원주시	원주명륜종합사회복지관	예술관길 31	033-731-1121 033-744-6617	성불복지회	사회복지법인
332	강원	원주시	원주가톨릭종합사회복지관	봉산로 103	033-732-4006 ~7	원주가톨릭사회복지회	사회복지법인
333	강원	원주시	밥상공동체종합사회복지관	일산로 81-2	033-766-4933	밥상공동체복지재단	사회복지법인
334	강원	강릉시	강릉종합사회복지관	강변로 510	033-653-6375	자비복지원	사회복지법인
335	강원	동해시	동해시종합사회복지관	전천로 273-10	033-533-8247	사회복지법인 월드비전	사회복지법인
336	강원	속초시	속초종합사회복지관	먹거리길 17	033-631-8761	사회복지법인대한불교 조계종신흥사복지재단	사회복지법인
337	강원	삼척시	삼척시종합사회복지관	원당로2길 72-6	033-573-6168	원주가톨릭사회복지회	사회복지법인
338	강원	홍천군	홍천군종합사회복지관	홍천읍 너브내길 123	033-436-7004	(사)나눔과 기쁨	사단법인
339	강원	횡성군	횡성군종합사회복지관	횡성읍 횡성로 379	033-345-3450 ~2	원주가톨릭사회복지회	사회복지법인
340	강원	영월군	영월군종합사회복지관	영월읍 단총로 12	033-375-4600 ~3	원주가톨릭사회복지회	사회복지법인
341	강원	정선군	정선군종합사회복지관	정선읍 봉양7길 16	033-562-2922	원주가톨릭사회복지회	사회복지법인
342	강원	화천군	화천종합사회복지관	하남면 춘화로 3341	033-440-2570	화천군 직영	군직영
343	강원	양구군	양구종합사회복지관	양구읍 비봉로73번길52	033-480-2241	양구군 직영	군직영
344	강원	인제군	인제군종합사회복지관	인제읍 비봉로44번길100	033-461-0660	사회복지법인 작은공	사회복지법인
345	강원	양양군	양양군종합사회복지관	양양읍 일출로 540	033-670-2264	양양군 직영	군직영

연번	시도	시군구	기관명	주소	전화번호	운영주체	법인유형
346	충북	청주시	용암종합사회복지관	상당구 원봉로52-1	043-293-9191	월드비전	사회복지법인
347	충북	청주시	청주종합사회복지관	흥덕구 1순환로 392 (신봉동)	043-266-4761	충북현양복지재단	사회복지법인
348	충북	청주시	산남종합사회복지관	서원구 구룡산 290	043-288-1428	(재)청주교구 천주교회유지재단	재단법인
349	충북	청주시	북부종합사회복지관	청원구 충청대로 107번길 16-1	043-216-4004	아름다운세상	사회복지법인
350	충북	청주시	서부종합사회복지관	흥덕구 가로수로 1370번길 16	043-236-3600	청주 YWCA	사단법인
351	충북	청주시	청주사회복지관	상당구 영운천로 13-1	043-253-4493	어린이재단	사회복지법인
352	충북	청주시	오송종합사회복지관	흥덕구 오송읍 오송생명1로 180	043-234-5479	(재)청주교구천주교회 유지재단	재단법인
353	충북	청주시	목령종합사회복지관	청원구 오창읍 중심상업2로 32	043-216-3060	연꽃마을	사회복지법인
354	충북	충주시	충주종합사회복지관	주공길 7	043-855-3000	열림재단	사회복지법인
355	충북	제천시	제천종합사회복지관	용두대로 23길 14	043-644-2983 043-644-2985	원주가톨릭사회복지회	사회복지법인
356	충북	증평군	삼보사회복지관	증평읍 창신로 85	043-836-6040	열림재단	사회복지법인
357	충북	증평군	증평종합사회복지관	송티로 76-23	043-838-1906 043-838-2875	열림재단	사회복지법인
358	충북	진천군	생거진천종합사회복지관	진천읍 중앙북1길11-10	043-539-3386 ~7	진천군	직영
359	충남	천안시	천안성정종합사회복지관	충남 천안시 서북구 쌍용대로 289-25	041-578-5172	사회복지법인 기독교대한감리회 사회복지재단	사회복지법인
360	충남	천안시	쌍용종합사회복지관	서북구 쌍용11길 57	041-571-4064	대한성공회유지재단	재단법인
361	충남	공주시	공주시종합사회복지관	공주시 의당면 의당로 257	041-840-2246	공주시청	직영
362	충남	공주시	공주시독교종합사회복지관	공주시 영명학당1길 13 (중동)	041-856-0882	사회복지법인 감리회 태화복지재단	사회복지법인
363	충남	공주시	금강종합사회복지관	공주시 우금티로 709-14	041-856-6110	사회복지법인 자비복지원	사회복지법인
364	충남	보령시	보령시종합사회복지관	천변북길 121	041-930-4038	보령시	직영
365	충남	보령시	명천종합사회복지관	주공로 50 (명천동주공2차아파트)	041-936-8501 ~2	대한국세군 유지재단법인	재단법인
366	충남	아산시	온주종합사회복지관	외암로 1420	041-544-7411	사회복지법인 굿네이버스	사회복지법인

연번	시도	시군구	기관명	주소	전화번호	운영주체	법인유형
367	충남	아산시	당정한마음종합사회복지관	당정면로40번길 12	041-543-7400	(사북)한국지역 사회복지회	사회복지법인
368	충남	아산시	아산종합사회복지관	영인면 아산온천로 3번길 8	041-542-2308	사회복지법인 기독교이선복지재단	사회복지법인
369	충남	아산시	아산서부종합사회복지관	도고면 도고면로110번길16	041-541-2020	사회복지법인 희망나눔재단	사회복지법인
370	충남	아산시	음봉산동종합사회복지관	음봉면 산동안길 16	041-534-7951	기독교한국 침례회유지재단	재단법인
371	충남	서산시	서산시종합사회복지관	호수공원 14로 6	041-660-3744	서산시	직영
372	충남	서산시	서산석림사회복지관	서해로 3456	041-667-2303 ~4	(재)대한구세군유지재단	재단법인
373	충남	논산시	논산시종합사회복지관	충남 논산시 논산대로 412	041-746-8422	지자체	직영
374	충남	당진시	송산종합사회복지관	충남 당진시 송산면 장갈길15	041-353-7300	기독교대한감리회 사회복지재단	사회복지법인
375	충남	당진시	당진남부사회복지관	충남 당진시 우강면 우강창말길 24	041-362-9625	삼육재단	사회복지법인
376	충남	당진시	당진북부사회복지관	충남 당진시 당진중앙 1로 59	041-354-4401	사회복지법인 고앤두	사회복지법인
377	충남	홍성군	홍성사회복지관	충남 홍성군 조양로75번길 17	041-632-2008	충남기독교사회봉사회	사회복지법인
378	전북	전주시	평화사회복지관	덕적골 2길 25	063-285-4408	사회복지법인 삼동회	사회복지법인
379	전북	전주시	전주종합사회복지관	전주시 완산구 덕적골 2길 10	063-284-2733	삼동회	사회복지법인
380	전북	전주시	학산종합사회복지관	전주시 완산구 모악로 4726	063-223-9999	우리모두 사회적협동조합	비영리법인
381	전북	전주시	전북종합사회복지관	전주시 완산구 흑석로 70	063-282-7230 ~2	어린이재단	사회복지법인
382	전북	전주시	선녀머종합사회복지관	전북 전주시 완산구 선녀머로 54	063-232-0334	전주가톨릭사회복지회	사회복지법인
383	전북	군산시	군산종합사회복지관	군산시 칠성로 59	063-461-6555	기독교대한성결교회사 회사업유지재단	사회복지법인
384	전북	군산시	군산나운종합사회복지관	군산시 문화로 36 (주공4단지아파트내)	063-462-7260	사회복지법인 한기장복지재단	사회복지법인
385	전북	익산시	원광종합사회복지관	익산시 익산대로 415-7	063-856-2385	사회복지법인 삼동회	사회복지법인
386	전북	익산시	부송종합사회복지관	익산시 무왕로 22길 12	063-831-0250	사회복지법인 삼동회	사회복지법인
387	전북	익산시	동산사회복지관	동천로 7길 26-1	063-842~2253	사회복지법인 삼동회	사회복지법인

연번	시도	시군구	기관명	주소	전화번호	운영주체	법인유형
388	전북	정읍시	정읍사회복지관	정읍시 수성로 13-18	063-533-1916	추가톨릭사회복지회	사회복지법인
389	전북	남원시	남원사회복지관	노송로 1255-9	063-632-5252	사회복지법인 한기장복지재단	사회복지법인
390	전북	김제시	길보른종합사회복지관	김제시 금성로 93(신평동)	063-545-1923 ~5	길보른재단	사회복지법인
391	전북	김제시	김제사회복지관	김제시 요촌북로 110 (검산동, 검산주공1차@)	063-543-5007	대한예수교장로회총회 (합동측)유지재단	재단법인
392	전북	김제시	김제제일사회복지관	김제시 동서1길9-24	063-547-0431	시온회	사회복지법인
393	전북	고창군	고창군종합사회복지관	전봉준로 88-15	063-563-1111	사회복지법인 대한불교 조계종 선운사 복지재단	사회복지법인
394	전북	부안군	부안종합사회복지관	전라북도 부안군 부안읍 용암로 134	063-580-7600	한기장복지재단	사회복지법인
395	전남	목포시	목포시종합사회복지관	고하대로 712	061-272-2395	광주구천교회유지재단	재단법인
396	전남	목포시	상동종합사회복지관	목포시 상동로 64	061-273-1142	광주구천교회유지재단	재단법인
397	전남	목포시	상리사회복지관	목포시 상동로 68	061-274-0068	광주구천교회유지재단	재단법인
398	전남	여수시	쌍봉종합사회복지관	여수시 학동서4길 58-20(학동)	061-681-7179	사회복지법인 밀알복지재단	사회복지법인
399	전남	여수시	소라종합사회복지관	여수시 소라면 덕양로 414	061-685-9775	(재)대한예수장로회순 천노회유지재단	재단법인
400	전남	여수시	문수종합사회복지관	여수시 여문2로 11-10(문수동)	061-652-4242	사회복지법인 대한불교조계종사회복 지재단	사회복지법인
401	전남	여수시	미평종합사회복지관	여수시 미평로 77-1(미평동)	061-652-3457	한국기독교총연합회	사단법인
402	전남	순천시	순천조례종합사회복지관	순천시 신월근길 54	061-722-2304	전국소비자교육중앙회	사단법인
403	전남	순천시	순천종합사회복지관	순천시 저전길84	061-741-3062	순천성신원	사회복지법인
404	전남	나주시	영산포종합사회복지관	나주시 가마태길 38	061-334-5111	한국불교대교종중앙회	사단법인
405	전남	구례군	구례군종합사회복지관	구례군 구례읍 구례로 508	061-780-2186	구례군	군 직영
406	전남	보성군	보성종합사회복지관	보성읍 동인길 18-6	061-852-9845	대한예수교장로회 순천노회유지재단	재단법인
407	전남	장흥군	장흥종합사회복지관	장흥군 장흥읍 흥성로 37-24	061-864-4804	대한예수교장로회 (합동측)유지재단	재단법인
408	전남	해남군	해남종합사회복지관	해남읍 중앙1로 14-14	061-534-6777	사회복지법인두성재단	사회복지법인

연번	시도	시군구	기관명	주소	전화번호	운영주체	법인유형
409	전남	무안군	무안군종합사회복지관	무안군 일로읍 삼일로 493	061-283-1888	초당대학교 산학협력단	학교법인
410	경북	포항시	포항종합사회복지관	포항시 남구 상공로 46번길 13	054)281-3111	중앙엘림복지재단	사회복지법인
411	경북	포항시	창포종합사회복지관	포항시 북구 새천년대로 1075번길 10	054)246-4413	기쁨의복지재단	사회복지법인
412	경북	포항시	학산종합사회복지관	포항시 북구 장미길 31-1	054)248-6165	열린가람	사회복지법인
413	경북	경주시	경주시종합사회복지관	경주시 승삼1길 32 (용강동,주공아파트)	054)771-8107	재)경주YMCA	재단법인
414	경북	김천시	김천부곡사회복지관	김천시 문지알길 70	054)439-0160	사회복지법인 대구가톨릭사회복지회	사회복지법인
415	경북	안동시	안동시종합사회복지관	안동시 은행나무로 106-5	054)853-3090	천주교안동교구유지재단	재단법인
416	경북	구미시	구미종합사회복지관	구미시 검성로 103-2	054)472-5060	사회복지법인 대구가톨릭 사회복지회	사회복지법인
417	경북	구미시	금오종합사회복지관	구미시 문장로 110	054)458-0230	사회복지법인 대한불교조계종사회복지재단	사회복지법인
418	경북	영주시	영주시종합사회복지관	영주시 대학로 130-1	054)639-0505	사회복지법인 천주교안동교구 사회복지회	사회복지법인
419	경북	영천시	영천시종합사회복지관	영천시 충효로 147 주공아파트 단지 내	054)332-8418	한국기독교청년회전국 연맹유지재단영천기독교청년회(YMCA)	재단법인
420	경북	상주시	상주시종합사회복지관	상주시 냉림2길 111	054)532-5688	사회복지법인 대한불교조계종 사회복지재단	사회복지법인
421	경북	문경시	문경시종합사회복지관	문경시 매봉4길 25	054)555-0108	대한불교조계종 사회복지재단	사회복지법인
422	경북	경산시	경산시백천사회복지관	경산시 경청로 222길 9-1	053)811-1347	대한불교조계종 사회복지재단	사회복지법인
423	경북	성주군	성주군종합사회복지관	성주군 성주읍 성주순환로 271-9	054)933-9445	사회복지법인 대구가톨릭사회복지회	사회복지법인
424	경남	창원시 의창구	창원성산종합사회복지관	창이대로 600번길 2	02-2082-3737	재단법인마산 교구천주교회 유재재단	재단법인
425	경남	창원시 마산합포구	마산종합사회복지관	월영북로46	055-223-9980	영신복지재단	사회복지법인
426	경남	창원시 마산회원구	경남종합사회복지관	팔용로 272	055-298-8600	사회복지법인 인애복지재단	사회복지법인
427	경남	창원시 마산회원구	내서종합사회복지관	상곡로 49	055-231-8017	사회복지법인 통도사자비원	사회복지법인

연번	시도	시군구	기관명	주소	전화번호	운영주체	법인유형
428	경남	창원시 진해구	진해자은종합복지관	진해대로901번길 7	055-546-9117	사회복지법인 드림재단	사회복지법인
429	경남	창원시 진해구	창원시진해종합사회복지관	진해대로 1101	055-540-0100	마산교구천주교회 유채재단	재단법인
430	경남	진주시	진주시평거종합사회복지관	진주시 진양호로 125번길 4-1	055-746-5480	진주시사회복지협의회	사회복지법인
431	경남	진주시	진주시가좌사회복지관	가호로 26	055-754-0016	재단법인 진주시복지재단	재단법인
432	경남	진주시	진주시종합사회복지관	진양호로 476(남성동)	055-749-6842	진주시	시 직영
433	경남	통영시	통영시종합사회복지관	통영시 안개4길 94	055-640-7700	재단법인 마산교구천주 교회유지재단	재단법인
434	경남	통영시	도남사회복지관	통영시 발개로 153	055-645-0645	통영YWCA	사단법인
435	경남	사천시	사천시종합사회복지관	벌리6길102(벌리동)	055-831-2362	사천시	직영
436	경남	사천시	사천시서부사회복지관	곤양면 곤북로 20	055-831-2490	사천시	직영
437	경남	사천시	삼천포종합사회복지관	임내길 36	055-834-4195	사회복지법인 홍아원	사회복지법인
438	경남	김해시	김해시종합사회복지관	김해시 분성로 227	055-329-6336	학교법인인제학원	학교법인
439	경남	김해시	김해시구산사회복지관	경남 김해시 가락로 220	055-310-8470	재단법인 김해시복지재단	재단법인
440	경남	밀양시	밀양시종합사회복지관	중앙로 218(삼문동)	055-350-1000	사회복지법인 밀양남부복지재단	사회복지법인
441	경남	거제시	옥포종합사회복지관	거제시 옥포대첩로 84	055-680-7000 ~21	거제시희망복지재단	재단법인
442	경남	거제시	거제시종합사회복지관	거제시 양정1길 45	055-636-0303 ~4	거제시희망복지재단	재단법인
443	경남	양산시	양산시종합사회복지관	물금읍 오봉10길 8	055-365-9544	기아대책	사회복지법인
444	경남	양산시	웅상종합사회복지관	경상남도 양산시 덕계7길 26	055-367-7612	양산시복지재단	재단법인
445	경남	의령군	의령종합사회복지관	경남 의령군 의령읍 의병로8길 44	055-570-2820	의령군	군 직영
446	경남	의령군	동부사회복지관	부림면 신변로 181	055-570-4739	의령군	군 직영
447	경남	함안군	함안군종합사회복지관	함안군 칠원읍 삼철로 155	055-580-2495	함안군	군 직영
448	경남	고성군	고성군종합사회복지관	고성읍 동외로 156번길 36	055-670-3177	고성군	직영

연번	시도	시군구	기관명	주소	전화번호	운영주체	법인유형
449	경남	남해군	남해군종합사회복지관	남해읍 망운로 32	055-860-3802 ~4	남해군	직영
450	경남	하동군	하동군종합사회복지관	하동군하동읍 섬진강대로 2214	055-880-2760	하동군	직영
451	경남	함양군	함양군 종합사회복지관	함양읍 필봉산길 55	055-960-5533	함양군	군 직영
452	경남	거창군	거창군종합사회복지관	거창읍 아림로 66	940-8753	거창군	직영
453	경남	합천군	합천군종합사회복지관	합천군 합천읍 동서로 39	055-930-4923	합천군	직영
454	제주	제주시	아라종합사회복지관	제주시 인다12길 1	064-702-4605	제주특별자치도 사회복지협의회	사회복지법인
455	제주	제주시	제주순복음종합사회복지관	제주특별자치도 제주시 천수동로 25	064-757-9119	섬김의집	사회복지법인
456	제주	제주시	은성종합사회복지관	월두2길63-1(아라2동)	064-726-8388	제주은성의집	사회복지법인
457	제주	제주시	어린이재단 제주종합사회복지관	제주시 도남로 121	02-753-2740	어린이재단	사회복지법인
458	제주	제주시	제주영락종합사회복지관	제주시 고마로9길 32	064-759-4071 ~2	대한예수교장로회 제주노회유지재단	재단법인
459	제주	제주시	서부종합사회복지관	제주시 한림읍 한림상로 207-9	064-796-9091	한림소망의 집	사회복지법인
460	제주	제주시	동제주종합사회복지관	제주시 구좌읍 평대 12길 15	064-784-8280 ~2	자현	사회복지법인
461	제주	서귀포시	서귀포시서부종합사회복지관	대정읍 신영로 23	064-792-0164	한기장복지재단	사회복지법인
462	제주	서귀포시	동부종합사회복지관	서귀포시 일출로 14-11	064-783-0364	제주가톨릭사회복지회	사회복지법인
463	제주	서귀포시	서귀포종합사회복지관	태평로512번길 9	064-762-0211	예담	사회복지법인